盛京時報
The Shengching Shihpao
(大正十年四月八日)
休刊…中日大祭禮拜日
陰曆…二月三十日
發行兼編輯人　菊池貞二
印刷人　宮川貫作
發行所　奉天大西門外　盛京時報社

論說

論禁煙前途 (傲霜庵)

中國之致力于煙禁以期淨絕者。垂二十年。而迄無効果。蓋中國禁煙之難。如各國禁酒之難。如出一轍。其亦終無實現之一日歟。近時關係中國煙土問題。足以使吾人引起興味者有二焉。一爲英議員關于煙土之。質問。一爲大連日官吏之煙土疑獄。皆不容坑忽看過者也。英議員質問云者。係英議員李慈氏在下院之質問。略謂現在中國閩滇兩省。似又有推廣種植罌粟情形。而其餘多數省分。亦以中國秩序不寧。駸駸乎有恢復鴉片種植之舊觀。聞政府擬藉此機會。增徵印稅項。並使華人無利可圖。以延長印度之鴉片政策。是否屬實。應請政府答覆。政府委員孟達古氏乃答謂印度政之鴉片政策。不因中國地方復種罌粟之故而有所變化。蓋此事已爲海牙禁煙條約所規定。中國按照該項條約。已禁止鴉片入口。故我國不得不將鴉片一項。阻止由印度輸往中國云云。顧條約具在。無論中國事情如何。代表政府者不得不如此聲明。此亦當然之事耳。惟吾人最當注意者。爲煙禁廢弛之結果。中國所受影響。即列國援助中國禁煙事業之熱心。自此將大減矣。例如李慈氏之質問。雖名爲質問。實則不啻勸告英政府變更印度鴉片政策。豁免禁運之媿詞要求耳。英政府則未便藉詞廢約。正式聲明拒絕。然其取締。今後果得如昔日與否。頗屬疑問。自來列國之禁運煙土。本不過掩飾耳目之口頭禪。在其裏面秘密輸運。源源不絕。就中印度方面。英美人之密輸煙土爲大規模。北滿西伯利方面。俄人之密運。雖尤易惹人注目。然其規模較諸英美人。毫無遜色。至日人之從事運土者。亦實繁有徒。其規模甚小。以視英美俄人。何異大盜與傳摸兒之相去哉。國外煙土密輸之現狀。既然如此。外國官憲。今後若採放任主義。默認密運。則中國禁煙前途。殆必不堪設想矣。至表面上之變更政策與否。則既不成爲問題焉。

若夫大連煙土疑獄。現下尚在豫審中。其眞相雖未明瞭。然三五奸商與官吏相互勾結。將官家沒收之煙土。私行轉售。大連民政署長中野。亦在分潤自肥之列。似已無可諱言矣。惟中野爲勅任官。堂皇民政署長。一朝而爲階下囚。此蓋日本全國報紙之所以爭先特書大書者也。吾反觀中國現狀。果何如乎。私吸鴉片。禁令具在。而中國大官。無煙土癖者。果有幾人。不但公然私吸。無所忌憚。彼武人輩之結託奸商。秘密販運者。比比皆是。如前年張耀曾之密運大宗煙土。確係當時之一大疑獄。而其結果竟乃消滅于無何有之鄉矣。至種植罌粟。一層。豈僅閩滇已哉。如陝西貴州。其尤著者。或督軍公然獎勵種植。所有政爭軍費。皆仰給于此。是爲粗通政界情僞者所熟悉者也。要之中國煙禁之廢弛。莫甚于今日。而外人又將乘此時間。吾恐長此以往。國人將沈淪於萬刧而不復返矣。謂非仁人志士。所當奮起而開始國民的一大運動之秋哉。

喀爾復辟失敗 (傲)

「余非不肯離匈牙利者。所望容余臨歧。向民一言。時不利矣」。是前奧匈國皇帝喀爾。事與志違。復辟不成。最後所洩之泣血語也。嗟夫。何其悲痛乃爾耶。

喀爾潛脫瑞西。竄地。而入匈牙利也。胸中固有成竹。確係與匈國王黨。互通聲氣。預備一切之結果矣。無奈今日之匈國。不可僅視國內政治關係。輕易決其去就。列強之意嚮。與巴爾幹之形勢。亦皆有重大關係焉。果然巴爾幹噴有煩言。聯合國大使會議。亦議決反對。奧匈兩國議會。竟爾議決否認。而逐客令下矣。不知喀爾尙顧而謂匈京遂不如瑞西風景之好否耶。然而王氣不振。民勢日熾。中國之抱復辟夢者。至是當大失所望乎。亦可以鑒矣。

蔣百里之歐戰形勢談 (續)

▲此次大戰所得之教訓

至於精神上最後決心。從元末以還。一直到最近代「那城存俱存城亡俱亡」的英雄。歷史上也是最多。所以可以斷定中國民族。是最富於自衞能力的。至於似環境的現狀看來。吾們所最感危險的。就是那近隣富於侵略性的國家。三國志裏劉玄德有句話說得好。(今與我爭天下者。曹操也。彼以詐。我以仁。必事事與之相反。乃始有成。」我們對於敵人制勝的惟一方法。就是事事與之相反。就是他利于速戰。我却用持久之方法使他疲弊。他的武力中心。放在第一線。我們都放在第二線。而且在腹地內深深的藏著。使他一時有力沒用處。我斷定這個辦法。一定可以制敵人的死命。有一件事。要注意的。所謂（國民防禦）。所謂(國民自衛)。乃是指着國家軍事的大方針而言。同戰略上戰術上的攻勢守勢。是不可混合的。上文所議自衛主義。侵畧主義的利害。不能拏來作戰略戰術上之攻擊防禦的利害講。而且軍事上的自衛主義。同軍事教育上的攻擊精神。不絕對不相妨害。還有相得益彰的道理在內。兵略上的攻擊精神。是戰勝的唯一要件。但是要問攻擊精神。怎麼才能發展。用兵是用衆。凡群衆運動的要訣。第一要目的明瞭。國民爲着自己的生命財產。所以執戈而起。這是最簡的單理由。最明瞭的目的。有了這個攻擊精神的心。培養得宜。就可以開花結果。德國決此次戰敗的原因。從兵畧上說。就是目的不明瞭。理由不單簡。從宣戰理由說起來。是打俄國。軍事上動作起來是打法國。最後的目的說起來。是在英國。這個失敗的大原因。可是完全根據于侵略主義。抱了一個侵畧主義。看見怎塊土也肥。那個島也好。但是那可憐的人民。只有一條命。所以結果至於自己革命。要說起那培養攻擊精神的方法同材料來。德人也可謂無微不至了。就是因爲沒有那個精神的決心。到用起來仍舊是失敗。這是眞正前車之鑒了。還要研究研究那運用的。主義既明了。法。原來我們的戰爭戰術的方式。純粹是從（野性）侵畧性的國家轉來。而且無形上受了一種神經過敏。情感外張的惡習。動不動就是痛哭流涕的亡國滅種談。這種議論。本來是一種興奮劑。多吃了還要害人。他不知道藥性。本來容易過去。回轉頭來。又罵人五分鐘的熱心。須知中國人本來富於情感。神經極敏。所以緊要的就是那情感的內欲大戰。學理上說得好。情感的發動。須要像北冰洋流下來的冰山一般。遠遠望去。好像覺不會動。其實後面。有一種極大的力。在那裡永遠不斷的。推進着。如今我們須把外張的劣貨排去。要用那內欲的國貨。古人說木雞養到。這才內欲的一個好比例從戰畧戰術上說來。就是主力的運用。要自由。要待機。要乘隙。就是要用縱隙戰術的最發。不要用那橫隊戰術。第一線決戰的方式。中國拏的極精者。決不肯先動手。一定要等人家先動。得隙乘之。就是這個原則。關于此點。今天只能把要點說。說現今聯軍總司令福煦將軍著有兩部書。研究得最好。將來能想法譯出。大可爲我國學軍事者參考。二十年前。我在東亞學校有一天同蔡公松坡到體育會體操回來。他對我說。「有人說我們湖南要出三批人物。會左彭胡是第一批。譚唐可稱第二批」。現在看來。黃蔡二公。確係完了譚唐的事業。的確是第二批人物。還有第三批哩。諸君諸君。諸君此次用那後有槍刺而衝鋒的二術。沒有子彈而求命方補充的戰略。一順水把張敬堯驅逐出去。這是天公給諸位的一個暗示。就是人民爲保護自已生命財產而決戰。沒有參著別一種目的。就可以無堅不摧。無敵不破。那四年來水深火烈。正是爲中國磨練這個主義出來。可以順應那世界的潮流。可以發展我民族之特色。這就是第三批人物的責任。這就是諸君的事業。我一還可以相信。第三批人物。就在我們今天列座諸位之中哩。(完)

駐英中日兩使之歡洽

倫敦日本協會日前在維克杜利亞賓館特開夜會日本大使林男爵及中國公使顧維鈞氏夫妻均蒞宴圖中右顧氏中央林氏左顧公使夫人

美國外交政策之變化

▲哈定對外之新方針

中美新聞社華盛頓通信云。新總統哈定氏對于耶浦島問題。堅執成見。實使全國爲之震動。去年底。參議院外交委員會對于代理國務院秘書達威司氏之態度。甚表同情。即以爲莊盛頓之新政府。將繼續贊助英國之要求。而得有管理耶浦島海電同等之權。故今者達威氏將仍供職國務院。以待耶浦島問題之解決。至本此項德國海線之暫時管理權。至本星期藏止。但耶浦島問題不能解決。或仍將展緩。哈定氏及其國務總理。俱決定對于浦島問題。必得有同等之機會。一如協約各國之佔據德國土地。當德國賠款問題未解決前。哈定氏無論如何。其不與德國單獨言和。固可斷言。第美國商人及一般財政家。亟盼與德國恢復商務。頗不滿意此項政策。然美政府決不能因接近德國之故。而予英法比三國以不滿意也。至於國際聯盟問題。能現亦停頓。法國雖曾知照美國。允許聯盟約章。依美國意思。加以修改。但國務院仍不因之進行。蓋美國以爲歐洲之局面。將來不能充分實現美國之意思也。前擬派往日本大使格列司康姆氏。現信不能赴任。哈定氏另行物色一人。現已將此人姓氏。知照日本。據此間人之公意。或以爲東京方面。果有歡迎之覆電。則可立行發表。至於委任哈菲大佐。充英國大佐。共和黨首領咸以爲不幸。而其他方面之人物。推想之結果。尤較此爲强烈。巴黎大使當屬之西列克氏。蓋氏于一九一二年至一九一四年。曾任此職。但氏意在倫敦。或不願承受此委任。尙未可知。哈定氏又委任其老友沙伊博士爲陸長。然衆咸殊不謂然。以爲此類委任。與威爾遜氏委格萊蓀博士爲後備軍長。殆不少異。但哈定氏決不爲衆意所動。則沙伊博士即將着手書蘭陵氏于本月內發行一書。專論日本對于山東案件。自此書出後。一般輿論。對于此案復各抒所見。中國總統府美國顧問福禮森博士。現已返美。或將繼克蘭氏而任北京公使。蓋福開森博士曾于二月間。在昌第列達與哈定氏討論遠東事件也。

短篇小說　西湖命案 (十四)

許曰。兄眞智囊。張子房不足道也。今晚矣。明日當爲兄謀策。許返。途中自忖。今日之行。不爲無功。吾爲伴漁之事。處心積慮。終未得其眞締。今見陳某。實前之相士。且爲趙之心腹爪牙。趙之爲非。陳實成之。如是則伴漁之死。恐非眞瘋。乃人殺之也。其主謀之人。趙不能辭其咎。然趙何以欲伴漁之死。則不可解。頃者趙言。園中之屍非李子。當別是一人。伊亦未殺其子。以吾意斷之。此言良是。然爲其殺者。另有人在。擬謁臬憲而告所疑。許回署。密稟臬憲曰。公亦知去秋首府刑席宋伴漁之死乎。曰聞之矣。聞是因狂墮淵而斃。許曰。乃爲人謀殺。公曰。宋之死。實以某意度之。宋之死非因狂疾。自投於水。諸所目睹常無疑議。君謂其爲人謀死何所見而云然。許曰非也。初宋與某本至交。暇時常相過從。客歲之夏。遊於西湖。有相士謂其必死於誕辰。已而果應其言。再訪相士。則不可得。昨訪得有陳某者。趙案中人也。與前之相士如出一人。似與宋之死。不爲無嫌。前在宋宅所得之屍。恐如公非李乃宋也。提陳訊之。可爲宋某伸寃。公曰世云救生不救死。君所習知。且天下不無同貌之人。今若求而不得。罪及無辜。將來誰任其咎。兄率劉御史函。翁捕之間以所列之欵足矣。無事苟求也。許退而心不甘。繼思非彼警者。無以實其罪。翌日許赴趙所。僞云已爲幹旋。趙則欣喜無狀。因談及宋之身後。且請見琬如。趙辭以疾。許曰。弟與伴漁。爲同學兄弟。且略通醫理。今伊妻有疾。理宜代爲診視。無須迴避。趙辭不獲已。乃飭僕先容。而後始許入。計見琬如淡裝濃抹。居然寺中所遇。及診脈理。亦無病徵。診已。談及家事。許謂宋兄亡後。嫂無瞻顧之人。亦大可悲。琬如唯唯而已。亦無戚容。許又曰。嫂之舊居。掘出男屍一具。嫂知之乎。曰知之。然他人之事。遑足掛齒。許曰。嫂亦往驗乎。曰。人家死屍。于我底事。我係女流。不出閨門。外事不願聞也。言實神色頓異。聲音遽變。趙亦他語亂之。許遂巡遂出。出而告其事于臬憲。臬不爲所動。仍以前說逮趙德振等于獄。而治以御史臚列之狀。發縣推問。趙上下營求。久而獄不能定。(未完)

廣告

滿鐵定期船　大連出帆廣告
青島上海行　榊丸　三月卅九日正午　開航上海行
上海行　神戶丸　三月廿四日正午　開航青島上海行
▲以上兩船均設有船內無線電信局
滿鐵埠頭事務所
客荷取扱　海運課　丸二商會　大連監部通二丁目　(電話二六四〇、一八五五)

日本郵船會社　大連出張所　滊船
長崎、門司、神戶、橫濱行　高砂丸　四月六日
濟州丸　四月十三日
大沽又天津牛莊行　濟州丸　四月四日
三河丸　日
牛莊行　營口丸　八日
門司、神戶、大阪行　山東丸　四月四日
漢堡丸(?)　十三日
常盤丸　松江丸　四月九日
晚香坡丸　西雅圖行　四月廿五日
德島丸　四月十五日
日本郵船株式會社代理店　三井物產株式會社大連支店
右定期船倘因天候及其他事故日時或行變更

拍賣廣告
四月九日夏歷三月初二日自下午二時起在小西邊門外湖廣會館內拍賣上好西式商家用物品傢俱等項(如鐵櫃打字機以及奇巧玲瓏之品無一不全)價廉物美欲購買者屆時幸祈早臨萬勿失比好機會也

不孝承重會孫福星罪孽弗自殞禍延先會祖考清封奉政大夫劉府君殿選公諱煥魁痛於民國九年夏歷冬月初五日寅時壽終正寢停柩在堂謹於本年夏歷三月十二日扶柩回籍安葬
世誼友　恐訃不週哀此報聞
承重會孫福星泣血稽顙
孤子獻瑞　蘭瑄　琦泣血稽顙
喪居新民縣北劉家窩堡
通訊處新民縣街信和店

出售機器舖墊廣告
敝號停業早經從事清理現有內外機房四處舖墊傢俱席皮囤苫又五十馬力製油機器全部如有備價承買者請駕臨敝號面議勿拘單位成行一併出售恐未週知特此廣告
開原驛禮發合啓

西法機器洗染公司廣告
本公司久在上海遐邇馳名　分設於奉特派到　最優等西法洗染　名師專用上等顏料化學配合精染綢緞　紗羅呢絨羽毛哈拉嗶嘰無論甚麼正等碎衣片均可退舊染新色光特別鮮艷比來大不相同且能　退去深色改染淺色于綢身無絲毫之損傷更能巧去油漬　不走原色兼洗中西洋服大氅地毯毛毯用機器撢濕與新製無異並洗各樣旱傘各　種草帽與各種皮張使之塵垢盡去清白如新本公司今　又由上洋派到最優等洗染名師特別加快限日取貨決不致悞
鐘樓南英美煙捲公司南間壁　老彩華洗染公司謹啓　老彩華中國電話四百九十八號
分號　鼓樓南　新華洗染公司
教育廳南邊　新彩華洗染公司

恭頌奉軍騎兵第一團團長于鳳霖暨李副官稽查陳福昌之德政

保首闞王去歲牽馬匪四五百名盤踞賓縣到處綁掠人票鄙人有十八歲幼子名孫學文于臘月二十二日亦被該匪綁去惟該匪看帶人票不似他匪之優待且其索票非過人傾家蕩產不止因此鄙人一家甚爲懸憂乃幸蒙再造之恩團長于今年正月二十三日在慶城縣東林家園子衛勇擊賊斃匪數十人將孫學文人票奪下惟因該匪前曾屢被于團長等在賓縣石洞河方面追擊日夜逃竄不停以故孫學文之雙手已被凍壞而衣服流彈穿毀多處乃復蒙于團長恩收撫育給更換新棉襖棉褲鞋襪棉袍全身之衣服命其李副官延醫調治凍傷按時敷藥不辭勞苦遇有飲食及大小便時均是稽查陳福昌伺候現在孫學文之手已能使用慶由鄙人昨經去車將孫學文接回鄙人思其衣服藥品等項欲資酬謝概不收受伏思于團長暨李陳陳公恩德如山且以軍官有如此之奉公愛民實爲近所罕有無以酬報聊誌報端以彰大德

賓縣北猴石屯農戶孫思明恭頌

恭頌東三省巡閱使署衛隊混成旅第一團團長李公長榮字卿之德政

木蘭地處要衝素爲胡匪往來之區而駐軍暨警團單薄防勦維艱匪訊傳來儼同風聲鶴唳到處搶擄商民幾不聊生前者闞匪入境幸安全般匪黑虎鎭江龍等尤復匿跡山林四出串擾茲經衛隊以隊入山會勦斃匪無算得獲槍械甚多所得馬匹均經隨時招領毫無勒索毅然救吾民於水火之中登衽席之上指境內若磐石之安最可感者軍隊所至無論城鄉均係自炊自食買賣公平秋毫無犯紀律嚴明即戲園娼寮亦不准其涉足其軍紀之嚴如此論者咸謂有古名風夫國家養兵本以衛民然衛民而擾民者何可勝數乃李公之兵不惟無擾民之事而兵民共處相親相愛不啻家人宜其到處歡迎使人民歌頌無已也趣君長和者吉林警備隊第一營三連連長也本係降隊自隸李公麾下以來仰体李公勝怠日與隊兵講演如何遵守紀律如何愛護人民隊兵受其感化軍中亦爲肅然前者郭團長松齡剿匪過境紀律亦極嚴明惜未久住未獲瞻其丰來何幸團長輸卿知人善任故能賢將輩出如此紳商等感戴李公盛德愧無以報謹登報端以表微忱云爾

木蘭勸學所長周建基　木蘭勸學員孫騤祥　木蘭高等小學校長宋秉仁
木蘭商務會長姜紹齊　木蘭紳商代表　李錦山　戰云霽　富昌保　石道河
木蘭鎭商務分會長韓太璞　木蘭鎭商務分會　于佑章　等敬頌

恭頌黑龍江肇州縣監督王公棟臣之得政

竊查鄙邑設治將近二十年矣地處邊荒民皆愚樸歷受官長之壓制恒遭胥吏之欺朦傳案羈押不分皂白貪贓枉法何論民刑種種弊端積重難返而民間疾苦則置之勿論從未有除弊愛民廉潔自矢一塵不染兩袖清風如我現任王公者謹將蒞任四月以來施行之德政條陳如下(甲)剔除署內一積弊從前稅契納租額外增加民刑訴訟寫一呈詞多則二三千吊少則千八百吊不等小民何知吞聲忍受我監督有鑒於此將稅契納租之弊一律剔除民刑訴訟照部定章程在縣署設立寫狀室不准額外勒索人民稱便此其德政一(乙)清理司法案件從前司法積案如山官吏狼狽上下其手一日能完之事常有遲至數月而未庭訊者我監督目覩民艱痛除流弊遇有訴訟隨到隨問隨問隨結遂使獄無含寃之人案乏積壓之累此其德政二(丙)整頓監獄從前監獄並未改良勒索虐待不堪言狀我監督蒞任即將一切弊端盡行革除並將酷吏法辦犯人飯食其惠此其德政三(丁)保衛治安我監督蒞任伊始之時正盜匪充斥之日搶綁焚掠民不聊生當召集各機關開緊急會議編民團十八處各舉團董一人以專責成實行軍警民團會哨並督飭認眞擊捕與大股盜匪接仗數次奪回人票數十名打獲賊馬充賞團丁以示鼓勵前後拿獲巨匪張金廷等數十名訊明正法以昭炯戒人民得慶安枕此其德政四(戊)實行清鄉查肇州烟賭盛行毫無顧忌官家置若罔聞從未戒禁我監督不辭勞瘁督飭警察認眞查辦地面爲之一清此其德政五(己)裕國便民縣境荒地甚多人民負來開墾者日多一日我監督爲國計民生起見續放閑荒首光通令佈告僅挨戶報領禁止包攬俾佃戶不失原業此其德政六至於呈請街基減等体恤商艱取締各鎮私帖整頓園法提倡警學不遺餘力用能四民不擾百慶俱興實我肇縣萬家生佛一路福星也闔邑紳商學農身被其惠緘默難安特登報端畧伸感戴之微忱云爾

肇州縣紳民代表　喬煥章　呂席珍　谷遺民　潘靜軒　王子新　徐栢桐　韓樹霖
商會代表國文　張月波　石玉崑　宋純一
燒鍋富海春　燒鍋厚德深　燒鍋富順源
燒鍋德發長　燒鍋永福厚　德興泉　天德厚　福成合
學界代表　劉益齋　陳子新　劉輯安　劉彝亭
農會代表林子橋　計文友　劉品一　徐硯庚

招商局圖南快輪　准於舊歷三月初八日早(即禮拜五)由營口開往烟台上海　以後常川往來每隔十日一次
代理客票店大西門裡眞正稻香村

罷工風潮形勢緊急（七日發 東京專電）

▲政府異常權力案
▲已求議會之協贊

東京朝日新聞接倫敦五日專電云樞密院依據非常法將政府異常權力案規定如下

一、土地建築物工場及食料原料之貯藏場一律佔守之
二、管理煤坑調節煤炭之供給規定煤價
三、制限全市使用煤炭數量
四、禁賣槍械彈藥
五、禁止公衆之集會及行列
六、管理道路運輸
七、徵發車馬電車及輕便鐵路
八、閉鎖橋梁碼頭及港灣
九、管理瓦斯及水力電氣事業
十、一律禁輸貨物出口
十一、警官倘或有妨碍公安違犯規則時卽可押留無須携有逮捕狀

此項法案定于本日(五日)提出下院以求協贊

又電云英國政府刻已決定對于炭坑罷業風潮執行軍事的手段以資取締

川省自治聯合目的（六日發 北京專電）

據重慶來電云二日開會之川省自治聯合成立大會已詳前電該會現已發表目的如革新川省實行民主主義建設平民政治改造社會經濟設立聯合議會男女同權普通選舉撤廢現在軍制掃除司法弊害普及教育等項

滬報論辛顧問赴歐（六日發 上海專電）

商報觀于政府顧問辛普遜氏赴歐之論評畧云辛君赴歐任務或傳爲與各國協議撤廢領事裁判權或傳解決魯案或傳奉徐總統命探查各國對俄態度但據辛君自謂係爲接洽自己著書問題似係事實夫中國不惜巨款而聘顧問未始不願其盡力于中國然而吾徒寡聞自彼等就任後未曾知其建議何事當此財政窮乏之際以民之膏血聘此種顧問豈不可慨也乎

各方贊成撤防理由（七日發 東京專電）

▲現已籌議日期與方法

頃者政府方面亦有以西伯利亞派遣軍撤防爲然者爲數亦屬不少之形勢除外務省方面業經表示贊成撤防外如固執駐兵說之參謀本部亦有部員迎合撤防論之事實可謂常注目之現象此項左袒撤防論者所唱之理由則在蓁雄割據之西伯利亞已有安定之徵兆做駐兵之理漸形薄弱云云然而實行撤防不可不首先解決承認赤塔政府問題等項因此實行撤防之期尚遠若夫日期與方法如何正在籌議中

簀顧問游說各督軍（六日發 漢口專電）

總統府顧問簀先勝曾奉中央內命關于聘老巡閱問題疏通長江各督軍道經蘇贛現已抵漢正與王督軍從事協議刻在進行中

淺草區之火災損害（七日發 東京專電）

此次東京市淺草區之大火罹災區域之面積計達八萬六千餘坪之廣燒失家屋一千一百二十二戶半燒家屋七百五十二戶罹災人民計達六千五百人之多亦有負傷者百二十四名損害全額估計爲七百五十萬元之譜淺草區役所定于本日(七日)招開緊急會議討論善後策

東京市政當局決定實施都市計畫案于此項大火區域

又電云天皇皇后兩陛下刻撥對罹災人民大發體恤

又電云此次東京市淺草區內大火之損害總額確達三百萬元以上

西豐陳淩閣緊要廣告
逕啓者敝人陳淩閣在西豐縣城裡住生有二子次子陳[illegible]年二十九歲不[illegible]

錦全昌新到 夏布 [illegible] 廣告

哈爾濱分館啓事
逕啓者本分館[illegible]

長春永衡長金店開張 廣告

頌仰沈大夫醫聲昭著 [illegible]

極東秘密會議內容（六日發 東京專電）

據情報云極東共和國政府日前特開秘密會議決定下列各項

一、設法援亂沿海州以便掃蕩略比利軍
二、在蒙溫奎軍活動最盛漸被其脅威即派軍隊入蒙以資應付
三、在支那及朝鮮之宣傳過激主義務益激熾

美資本家投資直隸（七日發 東京專電）

某所接電云美國軍本家現擬與直隸建築公司組織銀行並由該公司担任開築港埠事業聞此項銀行將來在天津設立總行而其資本定爲三千五百萬元

哈亭贊成單獨媾和（四日發 華盛頓來電）

近德國政府人員函致美國駐德高等委員德和塞爾氏係討論賠欵條件之新提議據美國國務院致德氏之復文希望協約國與德國重開會議該判賠欵之新條件並謂美國主張協約國執行其正當之賠欵云又聞哈爾亭總統現已贊成將諾克斯所提與德單獨媾和之議案重行提出

海外風景（其三）　亞拉伯國亞典市

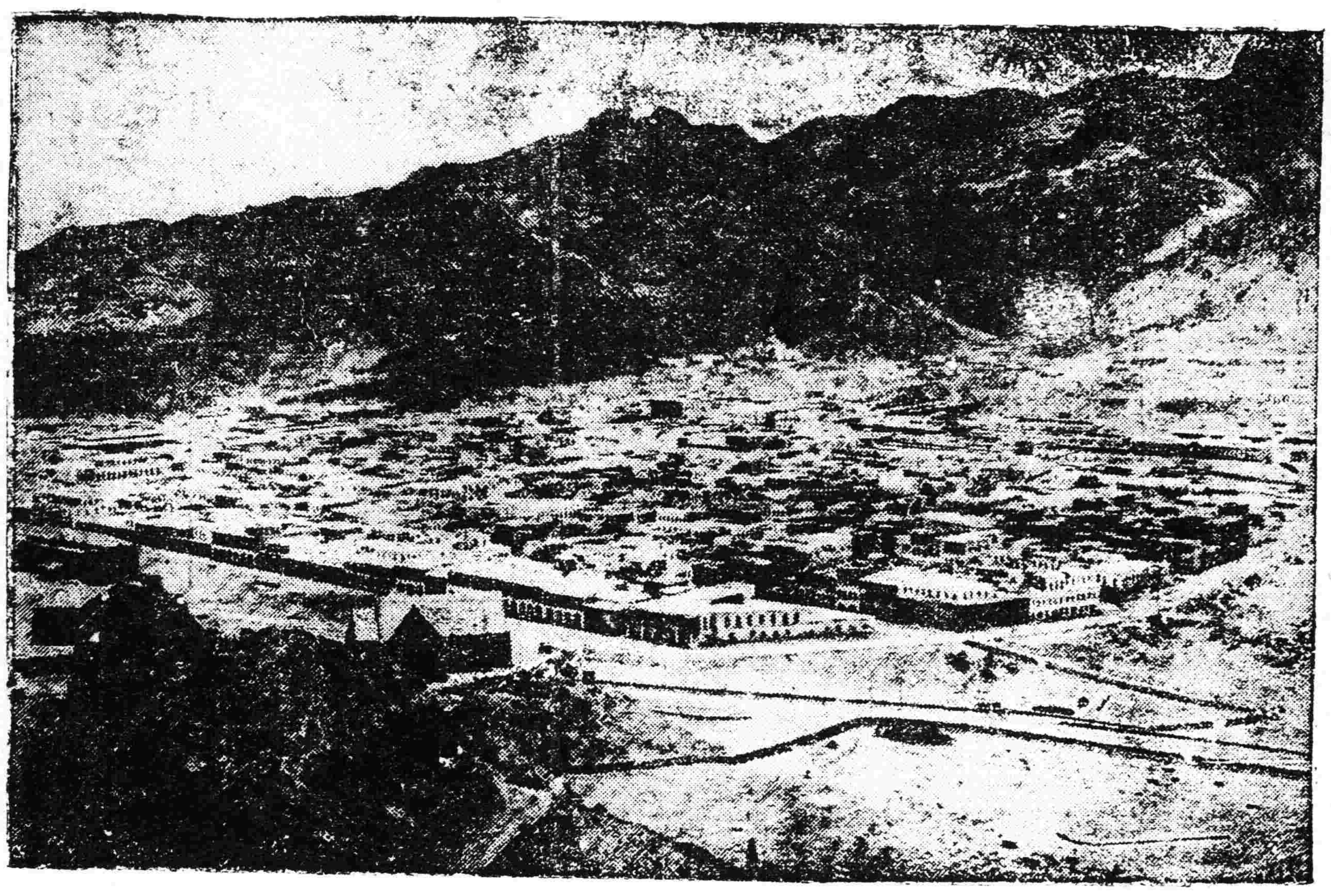

美國政策行將變化（七日發 東京專電）

據東京時事新報紐約專電云美國外交政策將有兩種變化一哈亭政府及議會現擬互相提携以策劃與德國締結單獨媾和並且放棄威爾塞條約及國際聯盟二美國雖拒絕加入聯盟而其意尙欲完全維持習慣干涉以影響于世界大局的問題之權利

波斯革命風潮近訊（四日發 倫敦來電）

據泰晤士報駐波斯京城訪員電稱二月間哥薩克兵驟然起事其目的係擬將現有貴族之政權移轉歸理想上之貴族執掌而爲一種新革命之舉動波斯財政情形異常艱窘政府因時機危迫頗盼望英國顧問員之遄返籌資辦理一切至鴉片事務局及黑暗之司法部均被迫壓停止而特別法庭現正赶緊清理舊案以便爲施行司法新制度之地步

各地專電

川局飄搖靡定

（北京六日專電）據重慶來電云川局形勢雖劉存厚竭力挽回勢力然因熊克武與劉湘亦陷難疏通前途尙爲晦澹

田文烈之任務

（漢口五日專電）前內務總長田文烈于五日抵漢定于七日往訪王督軍轉達元首意旨並協議和緩省長及選舉兩案

請吳景濂赴粵

（上海六日專電）廣東國會電致在滬之衆議院議長吳景濂畧云請即日赴粵協議選舉大總統問題

湘劉辭任局長（北京六日專電）據重來電慶云劉不應各方面勸告現已辭任四川各軍聯合辦事局局長

俄黨佔據水井（北京六日專電）叨林之南涝江之北有一水井竟被俄黨佔據按該井在軍事上尤爲緊要華軍所受影響頗大

歐美來電

發明石炭化液

（伯林三日來電）德國學界方面頃有將用水素以化石炭燒燃部份爲液體方法完全發明之確報由該方法則石炭全量之九成五分確可化爲液體由現下世界各國之石油政策觀之則此番發明可謂極重大之功績矣

美德之與法國

（巴黎四日來電）法國各報對于美國答復德國賠欵問題之事頗引以爲快美國哈爾亭總統向巴黎時報訪員宣稱美國共和黨之出秉國政于大局上仍無劇變法國國民黨所用其鰓鰓過慮

又一排外法案（華盛頓三日來電）據奧斯丁消息州長費佛氏現已簽准抵制外人沼地法案禁止外人在德克薩斯州購置管理或租借土地

否認土法開戰（巴黎四日來電）土京國「安哥拉」政府駐法使署對于土京所傳國民軍與法軍曾在小亞細亞開戰一說竭力否認並謂安哥拉政府業經禁止所屬國民軍隊襲擊法軍

希士戰事續訊（君士坦丁四日來電）希軍全部逼退以及土軍奮勇追擊之消息業已證實現希軍死傷約計五千人

討論國際聯合（紐約四日來電）據華盛頓消息意國駐美大使勞蘭廸宣稱意國現已預備與美國討論國際聯合會事宜

日本電報

古賀自表心跡

（東京七日專電）古賀拓殖局長官頃者語人云關于鴉片問題已被押監人員中亦有予(古賀氏)之知友然其何由而犯法則非予之所知現在多有側目視予者雖然予之事實始終光明正大姑且俟諸後日必爲人所共知也

松侯往訪山公

（東京六日專電）在熱海別墅靜養中之松方侯于六日午後一時往訪山縣公于小田原古稀庵關于某要案及山縣氏辭任樞密院議長問題有所接洽

足尾風潮險惡

（東京六日專電）足尾銅山礦工因其主張之不見容已決議實行怠業以資對抗期間定爲四十日實行全山示威運動

警防暗殺團員（東京七日專電）上海朝鮮假政府暗殺團員七名于七日于黎明在安東下游三渡浪頭(譯音)上陸旋在鮮人尙三(譯音家探問憲兵及警察之防備情形卽失踪跡當經官憲查覺刻正嚴行警戒

命令專電

▲大總統令（四月五日）

▲任命張維璽爲陸軍第十六混成旅步兵第三團團長此令▲兼署陸軍總長靳雲鵬呈請任命毛先福爲陸軍第八師礮兵第八團第一營營長應照准此令▲兼署陸軍總長靳雲鵬呈請任命王殿元爲陸軍第二十師工兵第二十營營長應照准此令▲王夢林給予二等嘉禾章杜鴻年給予三等嘉禾章王子甄王兆龍孫德明均給予四等嘉禾章此令▲加拉普給三等嘉禾章此令▲李鴻文給予四等嘉禾章此令

招待全國報界中之要訊種種

▲三月三十日北京報界開會商榷招待全國報界之情形

北京界報同人。爲開會商榷招待全國報界事。三月三十日下午一時。在北京報界聯合會開會。時北京報界到會者。北京日報。蒙邊日報。定一報。京國新報。北京新報。大義報。大中華自治公報。都報。中央日報。大陸報。公論日報。持平報。時言報。民國公報。新京報。道心報。大中華日報。京話日報。新興中報。鐵道時報。鐸聲報。日知報。國强報。小公報。北方通信社。中央通信社。中央政聞社。中一通信社等。首由朱季鍼報告。去年第二屆中華全國報界大會通訊處。致函鄙人。囑籌備第三屆大會。當時即請同業開會集議。經衆同業在會場委託鄙人。於未正式舉定委員長之時。由鄙人擔任籌備。已通函全國報界二次。連日接到各省派代表來京之函。二十九通。現距開會尙一月有餘。將來陸續而來者。諒必不少。現又租定米市胡同延賓旅館全部。爲招待所辦理。已粗有頭緒。故特開會請諸公討論招待事宜。報告畢。遂經衆議決。恃家推一人爲籌備委員。并公認朱季鍼先生爲臨時籌備委員長。如有繼續加入者。本會極端歡迎爲委員。一俟北京報界大多數委員簽到後。再行正式推舉。又議及二十九日有交通系之惟一日報。及中美合辦之益世報等五六家登載。以北京各報名義發出啓事。召集報界。於三月三十一日。在中央公園水榭開會者。其中所列各報之名。有已停版之報館如公言日報等在內。此種召集。並非由北京報界聯合會發出。理合聲明。

▲卅一日交通系機關報在中央公園水榭召集開會之情形

日前聞有交通部秘書長盧毅。與財政部署編纂陳向元。中美合辦之益世報經理杜竹軒。京津時報總理安系十八羅漢之汪士元等。在交通部密議。議決用陳向元所辦之遼東通信社。盧毅之惟一日報。汪士元之京津時報。中美合辦之益世報。事東新報等數家報館。登報聲明。召集報界同人。於昨日下午二鐘。在中央公園水榭開茶話會。討論籌備全國報界聯合會第三屆大會招待亞宜。欲爲舊交通系與某國收買全國報紙。是日各報到會記者數十人。查全國報界聯合會第三屆大會。今年五月來京開會一節。前兩月由全國報界聯合會第二屆大會通信處來函。請北京報界聯合會主任幹事朱淇君。召集北京報界同人。商議籌備招待事宜。當由報界聯合會。通告北京報界同人。開全體大會議決公推朱君爲臨時籌備委員長。一面通函全國報界。一面租賃招待地點現已辦有頭緒。並由報界同人議決一切招待欵項。均由同人等之親友募集。所有兩次開會情形。均已通告又京全體報館矣。北集乃昨日該報館及通信社等。國會。推定交通系機關報之鐵道召時報爲主席。布告開會次序六條。(一)開會。(二)籤定臨時主席。(三)主席報告開會事宜。(四)討論招待方法。(五)決定職員選舉。(六)散會。並將此六欵用黃色紙寫好。粘貼窗門之上。時有邱君醒且發言。謂今日開會。是否經法定之手續。此會係由何人發起曾否由警廳認可若謂談話會。則不應選舉職員。今既選舉職員。而未經法定手續開會。是爲違法。於是互起辯論。北京日報朱君其起立發言。謂招待全國報界聯合會開會事宜。係公家之事。自應由公家辦理。惟今日之會。係一無根據之會。當然不得有特別舉動君如謂鄙人籌備有不妥之處。一方面可以提出質問。一方面請召集合法之會議。開會討論。朱淇君發言畢。衆均拍掌贊成。時有大陸報記者潘君鼎新出席。謂北京報界。有萬國報界協會。報界同志會。北京報界聯合會三個團體。不能以聯合會一部分即能代表北京全體報界云云。當由朱淇君起立駁之。謂全國報界聯合會章程。止限於中華民國國民所辦之館。萬國報界協會。係中外人合辦之機關。對于中華全國報界聯合會原訂章程。中外合辦之機關。並無發言之餘地。至北京報界同志會。係安福系之機關。當安福系失敗時。已經警廳批令由北京報界聯合會合併。其機關早已消滅時有交通系機關報某君停止朱君發言。因此遂起爭論。有謂今日之會。係交通系與外人方面出而干涉我中華民國報界事項。究竟今日開會係何人發起。請宣布。於是全場次序大亂。遂由警察入場干涉。謂本日之會。事前並未報區。禁止開會而散。聞今日尙有少數之人。仍在中央公園水榭開會云。按前日惟一日報等五六家所發之通啓。雖用數十家名字。而將此啓事登報者。止有五六家。其餘之報館。皆不登載。彼啓事。可見其啓事係唯一日報等五六家報館。以極少數之人所主張而已。若謂係報界多數之主張。何以各報皆不肯刊彼啓事乎。其啓事內。又列有已停版之公言日報在內。可見其中有不實不盡之處矣。迨會場散後。由交通系黨人提議。取消原定之籌備處。并取消北京日報朱季鍼之臨時籌備委員長。另舉交系之方某爲委員長。復推舉交系之機關報通信社如鐵道時報惟一日報京報共和民報遼東通信社等爲籌備員。

▲對于報界違法開會之評論

交系機關報違法開會。朱淇氏曾加以評論云。此次中華全國報界聯合會來京開會。應由北京報界公同招待。不能由交通系一黨之機關報及中美合辦之報館出而招待。此欠全國報界聯合通訊處係函致北京報界聯合會。囑其籌備開會。並未致函與交通系一黨派及與外人所辦之報館。托其籌備開會也。照此情理而論。當然由北京報界聯合會籌備招待也。北京華人之報界公共團體。止有北京報界聯合會一家。現有尙無別團體。萬國報界協會非純粹華人之團體。北京報界同志會又以安福黨派之故。奉　廳批取消矣。北京報界聯合會係二十一家報館于民國七年冬間發起。八年加入十一家。九年奉　廳批將同志會各報歸併。十年又加增入會者四家。何得誣爲三數人之團體。近來每逢開會之期。未入會之報亦多到會。有簽到薄爲憑。既簽名到會。當然算爲加入。安能誣爲少數人之機關。昨日中央公園水榭之會。事前並未向警廳聲明。竟行開會。其違法一。不遵照全國聯合會大會公決之章程。任意選舉籌備職員。其違法二。召集開會之啓事。冒用已關閉之報館出名。其違法三。開會時禁止他人發言。其違法四。以種種違法。而欲借一黨派及某外人之勢力。壓迫全國之輿論。我莊嚴神聖之報界同人。當然不能承認云。

媾和會議秘錄（九）

前任美國務卿 蘭辛氏之手記

▲克氏任最高會議議長態度

至於十人會議議長之克氏。則與媾和豫備總會議長之克氏。其態度頗有分別。十人會議。除陸海兩軍專門家出席時之外。槪在法外務省內外相比生氏之事務室開會。該室南璧。開有自地板至天井之大窗戶數處。以便俯觀植有各種樹木之小園。東西北三面牆璧之下部。則覆以黑色木板。上部則繪有漢利第四世生涯之歷史畫。並懸有色彩奪目的璧毡。就中北璧。開有雙重門戶兩處。可通奎杜爾西河之大堂。此項双門。以黃銅杆相聯結。開閉均不相離。加以四璧頗厚。一經關門。音響決不溢于外部。室廣東西三十英尺。南北二十英尺。西頭安置外相比生氏之桌子。頗爲美麗。卽爲克禮孟士氏座席。其後方則爲通譯官曼都敎授之席。外相比生氏。則在其南側佔座。相離亦不遠。其他各員。則以美英意日之順序。背于南窗佔座。其椅子則與北生氏之椅子相同。各員前方設備小桌。以便閱覽書類及地圖。其後方窗下。及東璧一帶。定爲隨同代表之秘書及專門委員座席。媾和會議書記長的沃達爾氏。及其他助手三四名。則在北璧西端附近佔座。彼等有時爲各代表出而代提辩告書。或代陳事情。各國一般委員及其他之椅子。則置於北側門口。每會議時。參集于此室者。除有時限爲十人外。槪爲二十人乃至三十人。是即由克禮孟士氏管理之十人會議會場光景。

克氏在十人會議之態度。與在豫備總會之態度。殊不相同。已詳前述。凡其在豫備總會之傲岸態度。粗暴言語。及驀進目的絕無顧慮等事。一入十人會議場。卽行消滅。而與同僚(十代表)以考慮之餘格。務傾聽其意見。必俟各代表發表所欲發表後。方行務言。絕無勸誘的態度。亦無表示感情之爆發。以便强調情事。無復可見「老虎」之威風。要之其態度頗爲調和的。務望發見共同的基礎。其目的實爲相互讓步。以便全體一致。

▲便宜作製之議事日程

凡提議問題。大部份代表交起發表意見良久。已而討論終結。克氏即向提案者以英語質問「怎麼樣表示同意麼」等語。若遇表示不滿意時。則再昂頭抑情。繼繼以傾聽最後之討論。倘或到底難望協調。克氏即向一般代表諮詢應行如何。若夫提案者。對于修正案表示滿意。則克氏向會行討論之各員質問贊成與否。若無反對。即以愉快之顏色。宣告『好！可決』。自是以後之事務。均屬書記長及各代表秘書官之任務。即彼等登錄最後決定事項。不知此項登錄，是否絕對據實。若夫或要加以幾分便宜。其任務殊爲難辦。

每開十人會議。必先作製正式的議事日程。但會議則爲非正式的。然而此項日程。雖在表面上爲由各書記共同作製。實則由書記長的沃達斯氏與法外務省官吏商議作製。是以克禮孟士氏及其顧問。必能左右此項日程。加以交付各代表之時期頗遲。以致彼等無先期研究之時間。是即與法國頗爲有利。且列入日程事項。必係法國側已有討論準備者。

專顧法國利益。且能對付形勢之克禮孟士氏。竟成功于此項議事日程之實行。絕不被人反對。但雖保彼等在會場以外。亦無種種評論。然而一經比生氏事勢室。即被「老虎」之慇懃善良。且不易之應酬所封閉。無復有出而陳述牢騷者。換言之。克氏之慇懃與禮讓。即所以解除各代表之武裝以防攻擊。（未完）

闗餘開始行撥發

西南關餘二百四十餘萬兩。經中央開具用途。商請使團交付。已得其同意。玆聞此項關餘。業于本月一日由上海天津兩處。開始撥欵。除駐外領使館經費。即由外國銀行分別扣匯外。下餘均經撥交中交兩行依照原定用途。實行分配云。

許陳衝突之粵訊

據廣州冬日電訊云。粵北許崇智。因陳炯明飭令前綫粵軍。停止攻桂。特將韶關翁源各處民軍。紛紛向肇慶三江四會信宜等處調防。以爲牽制粵軍之計。陳炯明即令洪兆麟扼守三江。阻其進行。是以雙方軍隊。稍有衝突。惟尙未發生激烈戰事云。

政府派員請張勳來京

熱河屯墾督辦張勳。自被任命之後。外間反對者極多。故避居津門。靜觀時局之變化。徐總統新總理。曾屢次致函張氏。促其卽日來京。始終未得彼之同意。現由新氏又派陸軍中將蘇錫麟。于昨日(四日)上午八點二十五分之京奉車由京赴津。面勸張氏來京云。

双美人牙粉

獨家一手創辦頂上釆粉

於世界市上代表東洋牙粉

奉天萬芝堂參茸莊

太醫院宋醫立案發給執照各省府縣均有代理本堂宋醫子岐應症特此週知

參茸補腎丸 專治腎氣虧損腰痛耳鳴遺精白濁四肢酸軟陽事痿弱等症服之神效每匣二元每六匣拾元

宋氏救喉散 專治咽喉諸症單雙乳蛾喉痘疹痧喉花喉瘡喉或腫破爛水漿不進吹之立消每大瓶壹元小瓶五角

神效虎骨藥酒 專治腰腿疼痛手足麻木半身不遂五勞七傷服此酒神效每大桶三元中桶一元五角小桶六角

牛黃上清丸 專治諸般火熱上攻頭暈眼昏紫氣或偏正頭痛或咽喉不利等症服之神效每大盒一元二角小盒六角

立止咳嗽丸 專治遠年近日痰喘咳嗽虛損勞傷等症服之清肺止嗽化痰定喘奇效每付四角拾付三元五角五付一元八角

保胎健母丸 專治婦人久患墮胎者或一次二次有或受孕之後服此丸萬無墜胎之患誠屬保胎之良藥每大匣一元六角小匣八角

調經種子丹 專治婦女經脈不調氣滯血少時常腹痛崩漏帶下心跳眼滿咳嗽盜汗腰痠腿軟服之調經開鬱每大匣二元四角中匣一元二角

琥珀逐淋丸 治五淋白濁小便刺痛沾染花柳魚口便毒毛髮脫落口鼻腐爛等症服之清淋解毒消腫止痛疏利下元調水道每包五角

開胃止痛丸 專治男婦心胃疼痛胸膈脹滿飲食無味嘔吐惡心寒積肚痛等症服之甚效每付三角五付一元四角

萬應回生丹 專治四時瘟疫霍亂吐瀉轉筋抽搐腹痛頭眩紋腸痧等症服之屢經屢驗起死回生每服五角

虎骨熊油膏 專貼左癱右瘓週身麻木筋骨疼痛內服本堂虎骨酒最能舒筋活血每大張六角小張三張

雙合化痞膏 專貼男婦諸般積聚心胃疼痛胸膈脹滿氣逆不舒泄瀉痢疾遺精疝氣腰腿疼痛手足麻木小兒食積痞塊氣虛脫肛肚腹疼痛常貼此膏化痞消積速效每份四角

代售處：哈爾濱大德昌 哈爾濱魁升堂 西豐東興順 東豐合順興 長春祥順德 吉林源升慶 鐵嶺永聚東 農安縣玉茗順 四平街德聚源 奉化縣德聚源 新民縣利順東 錦縣福順昌 鄭家屯興盛當 孫家台增益昌 遼陽利順德 本溪縣張碗舖 阿什河和順昌 岫岩永慶審局 懷德縣泰和隆 海龍縣恒興和 江省同盛和 營口合順隆 呼蘭同合春 錦縣魁峰永 安東東益增達 全長春恒順慶 北林子義升東 西安縣春發長 大連協茂盛 山城子源恒遠 公主嶺泰和增

麝香黑鉛散 專治諸般槍症疼痛難忍急上此藥無不効驗大餅一元小餅五角 三黃寶蠟丸 主治跌打損傷消腫止痛服此丸有起死回生之力也每付四角

貴川廣藥材飲片參茸丸散膏丹虎鹿仙膠一概全外埠欲購本堂藥品將欵寄下照不悞本舖開設奉天大西關萬芝堂謹啓 中國電話一三四號

和合藥水

和合藥水之功用至偉決非其他壯陽之藥所可比擬其成分中含有多量之育亨賓能有助乎房事而無損乎體氣凡陽萎血虛等病服之無不奏効無病之人服之則於此中得無上之快樂無窮之妙趣飄々然慾羽化而登仙此藥幾疑天上有人間難得此奇文各界諸君愼毋失之交臂也

有病者不可不用和合藥水

凡患陽萎不舉舉而不堅早洩遺精諸症者於生人之樂趣或全失或減少若是者宜服和合藥水挽狂瀾於既倒㪺大倫之已乖洵可樂也

無病者不可不服和合藥水

無病之人固享無上之快樂然所享者多常之樂趣非所語於特別之樂也慾得無上之樂非速服和合藥水不爲功

定價 一元、二元

各處均有代售

本舖 東京 泰昌公司

營業課目

軍裝軍械 硬煤煙煤 羊毛皮件呢絨 包辦工程
各種機械 五金鐵器 電氣機械器具
鐵道材料 海味雜貨 汽車並其材料 代理
五金雜貨 油類肥料 焦炭硫黃黑鉛 水火保險
銅鐵水管 遺木洋火 綿花洋絲洋布

株式會社 大倉組

總行 日本東京市京橋區銀座三〇七

分行 北京 天津 營口 上海 九江 香港 安東 倫敦 紐育 漢堡 西土明 大連 本溪湖 柏林

奉天出張所 奉天十間房 電話五六五番

化痔

痔瘡之種類甚繁有牝痔牡痔脈痔腸痔之分又有濕痔色痔血痔氣痔之別究其患痔之原大都濕熱下注醉飽行房陰虧熱甚房勞過度以致筋脈橫解氣脫泄成漿成塊成瘡或痛者爲痔腸血淋漓管長數寸或黃水紫血脫肛疼痛者爲漏本主人得家傳秘法虔製此丹無論新痔舊痔內痔外漏結核成管脫肛流血痛澈心肺速將此丹用白開水送服一丸每日三次縱使數十年極重極危之症連服一料包可斷根永不再發百試百驗每瓶現大洋一圓每料五瓶現大洋四圓另有雙料化痔丹功效尤速每兩瓶現大洋二圓八角每料六瓶現大洋七圓如日久成管另製包愈懸痔去管膏雙料每瓶現洋二圓單料每瓶一圓內服外擦功力更速●上海盆湯弄崔氏瓣香廬分行同啓 奉天大南門裡金銀庫胡同瓣香廬●

遺精聖藥 媧皇補天丹

精者人身性命之根源凡人未交媾之時其精涵於血中及至交媾慾火動極周身流行之血至命門而變爲精實何等慎重若有交媾之時忍精不泄或幼年媟犯手淫精竅不固甚至夢遺滑精臨房不舉舉而不堅或見色流精洩或既交不久精薄精清此外亦有勞心太過相火妄動以致遺精者本人得祖傳神方有回天再造之功專治腎經衰敗各種遺精及以上諸症功能填精壯陽種子補先天之不足培後天之基亦能復腎經如或不信請連服一月隨至行房時自然鎮〇腎關堅固久戰不洩血動物〇舉每瓶現大洋二圓每料五瓶現大洋八圓〇另製遺精必愈高樂上海盆湯弄崔氏瓣香廬〇奉天大南門裏崔氏瓣香廬全啓之毛均能拔去每瓶現大洋二元 總經理保國牌擦面粉牙粉另到新沈森氏拔毛藥膏〇此膏能拔頭髮胡鬚及各洋貨寶號如願代售請 批發格外從廉

痰

痰由痰生痰消咳自止故止咳必先消痰此理人盡知之試問痰何以消最靈的消痰藥品係何種則人皆茫然矣僕體弱患咳多年消痰藥法恐久咳成癆遂不惜金錢日謀消痰之藥凡流行海上及普通治痰者莫不購食其如服藥雖夥痰咳益甚咳愈甚則痰愈壅日廢飲而夜不眠神疲力乏骨瘦如柴彩象已形勢極可怖厥後購得崔氏瓣製半夏麴如法照方單且夕服之以覘其效驗孰意香服未幾忽思睡睡醒咳止而思飲即痰亦不梗且繼購半夏一打服未罄而痰若失由是咳竟霍然而精神亦健於今三年痰咳斂迹瓣製半夏可謂海內止咳消痰之無上妙品也爰述大畧以資介紹痰咳者〇直隸警務處王品山謹啓〇奉天城裡金銀庫胡同內省長公署東首路南瓣香廬誌

價目每大盒現大洋二元四角 小盒一元兩角 每打現大洋十三元一角 小盒試服現大洋二角 郵票概作九五 批發格外從廉 外埠郵匯極便

扶陽固本丸 冬令補品

此丸係補天氏大醫十新發明純採雄獸之腎牡禽之髓珠珀之英花草之精用化學法提鍊修合爲丸有水火既濟之功陰陽相生之妙性質王道功效甚速誠不可思議屢蒙歐美各醫學博士推獎故與市井牟利牛溲馬勃者實有霄壤之別無論老年少年所患陰虛陽痿久年不愈速服此丸俟其藥性達到督發陽道困縮丹田陰陽鼓盪琴瑟調和復能壯筋骨補氣血添精髓返老還童如常服此劑雖夜禦數女精神不倦不愧扶陽之秘寶補身之良藥也。主治先天不足後天戕伐。命門火衰水火不濟。色慾過度腰膝酸軟。下元虛弱夢遺滑精。年老氣弱陽不舉莖。腎精情竇早開陽莖短小。交媾不歡臨房畏縮。精竅不固交不耐久。腎精衰敗交不受孕。氣血兩虧耳鳴目眩。手淫過甚精敗陽痿。百體委靡精神恍惚。服法每服五丸每天早晚空肚用開白水送下價目每盒現大洋一元每打現大洋拾元 另到婦科聖藥月圓此藥崇治婦女身體虛弱面黃肌瘦精水不調臨期腹痛等症每盒現大洋二元〇外埠函購各藥一律另加郵費

奉天大南門裡金銀庫胡同省長公署東首崔氏瓣香廬藥房獨家出售

上海 人壽醫藥室 餘年氏 秘製

珍珠鏡面散 沈製羊脂珠粉鏡面散專治男女老幼面上班雀刺粉煙容酒刺等類之統能治雙料五瓶現洋每角單料每瓶現洋兩角半

沈製生髮膠 男女老幼脫髮禿頂包可重生新髮黃髮能自轉烏黑大瓶現洋五角小瓶二角半

美國威爾閣 生物醫製 **奶香白玉粉** 閨閣女界可代粉用滿面芬香每包一角

上海寶羅製藥公司 **湯森氏** 最新發明美容奇藥

生毛髮藥水 此藥效驗神奇凡長髮極速病後產後血枯虛去之髮及禿去之髮脫眉可擦生之均黑而且亮破天荒之奇藥也每瓶現大洋一圓每打十一元

治雀斑藥 **愈斑光面水** 此藥專治雀斑母班汗班及瘋症等極有效神之數擦可即退間面容如人鏡美麗之容也每瓶藥一元現洋

治酒刺藥 **面皰藥水** 此藥專治面皰酒刺粉刺風刺

美容奇藥 **皮膚白色素** 此藥合肌白膚潔每大瓶一圓

陳鳴山 王繼周 金子玉 雲彩霞 張仙舫 ◉劇 小明銀 小明茂 小明貴 小明聲 小花 ◀劇 樓 藍秀峰 李蕊仙 上凌波 蓋雲飛 停演 劇

東三省新聞

▲奉　天▼

○張司令電請出兵

援庫總司令張景惠昨來急電謂前者在奉會議應允由奉出兵萬餘赴庫協同援助目下庫防緊急俄黨蒙匪乘援兵未到之際聚衆前進甚爲猖獗奉省軍隊若再不發司令與副司令實難負責請速發兵以便共同懲討張使覆電謂俟檢閱軍隊完竣卽行出發云（立）

○國會紀念日放假

本日（八日）爲國會開幕紀念日查照定章應於是日放假一日以資慶祝雖國會消滅但告朔餼羊禮不可廢張使乃于六日通令所屬各機關准于今日放假云（珍）

○孫吳電保軍官

據使署消息昨接吉省督軍孫烈臣來電大致謂濱江鎭守使高鳳城調任他差遺席非有幹練人員不克勝任特會同江省督軍吳興權力保衛隊旅長張學良升充云云（樸）

○奉軍援庫經費無著

奉軍遲未援庫之原因雖非一端然經費問題實爲其大要聞中央因財政艱窘對于奉軍援庫之經費曾迭電張使自行籌措張使以地方財政自顧不暇實無餘力分撥援庫軍費業已據情咨覆中央矣（怒）

○航空處開會議

東三省航空籌備處處長喬洪章以本處成立多日各事均未籌備進行是以于日昨特招航空駕駛員會議定期練習飛行地點云（詳）

○會議設防疫總所

張使以疫症未發現之際警察廳已設立預防事務所爲籌備預防現在疫症發現前設之臨時防疫所似當未能盡善日昨招集各機關官長在使署大開會議擬定照前防疫辦法仍在省公署設立防疫總所以備外縣呈報疫症云（立）

○第六旅領去軍費

駐紮關內之奉軍第六旅鮑旅長前曾派遣該旅軍需官馬匯川來奉請領軍餉以備發放現已如數領訖昨特乘車旋返惟另一消息謂該旅此次領去軍餉萬餘元係屬移防開拔之用二說未知孰是（怒）

○黑軍署副官更動

黑省督軍署副官前已委定佟某等三四員現以更調關係又有變更據該省來人云副官長委王某接充一等副官委佟某二等副官文某三等副官夏某業經分別呈報中央任命云（珍）

○王道尹卸任返省

龍江道尹毛維宙頃以孫吳兩督相處均不愜洽辭職不問時事孫督令其擔任財政而王頗以爲難又與某廳長不睦恐多不利現已辭職返奉一行十數名均寓南關本公館云（珍）

○吳顧問赴吉調查

中央以東三省處特別地位所有軍務萬難疏忽特派總統府顧問吳晉來奉調查並謁見張使于日昨搭車往吉黑兩省調查云（樸）

○高師校添設校醫

南滿國立師範學校曾有設置校醫之議迄未果行現聞該校于上月底實行添設校醫一員以重衛生而免各生就醫于他處云

○新議員謁見張使

奉天第一區衆議院複選當選議員七人日昨謁見張省長談述京中情形及關于南北大局裁兵減政一切事務約至兩鐘之久始行完畢出署云（立）

○選舉參議員預聞

衆議員複選告竣參議員選舉將次第舉行昨聞參院選舉奉天應舉十名而選舉權全在省會議員被選舉權省會議員與非省會議員各居其半素抱議員熱者已及時運籌惟中央對于國會問題迄未澈底解決蓋照舊法辦理是認舊法爲有效依舊法參院議員三年改選三之一是則今之應改選者數既無幾而于中央之命令原旨又有違背如盡行改選議員方面又以法理問題嘵嘵不休中央亦無以自解是以將來或用變通辦法將前之未滿任者仍設法使之當選參議員以爲調劑之計惟是不過一種理論究竟是否照此辦理抑或另用他法尚無一定一般希望運動當選者亦均遊移但無論如何此次必有數額可以騰出若省會之白議長李副議長遼陽之袁金鎧諸人均已分頭運動極力活矣

○單廳長注意登記

登記辦法自省長明令斟酌情形減輕民累後高等審判廳長早經遵令改章施行茲聞該廳長以奉間民間之產業買賣定必繁多登記事務亦較繁影各縣登記人員究竟是否遵令辦理有無累民情事茲廳詳細調查昨除通令各地方廳長知事直接督飭登記主任遵章辦理外一面派員調查以明眞相云

○教員升任秘書

瀋陽國立高等師範學校理化科主任教員吳家象其學識久爲察哈爾都統張叔五所欽佩是以張都統特調吳君爲察哈爾公署秘書吳君奉委後卽于日昨赴察云（詳）

○電告哈埠疫勢

張使于日昨（六日）接到哈爾濱道尹董士恩拍來快電謂該處時疫日來稍見減少隔離所由四日起至今入所者計三十九人疫死者二十九人縣境二十三人特此電告云（樸）

○活佛派員進京

外蒙活佛因關係庫亂及其他事件特派委員牛福厚來奉謁見張使有所商議張使以事關重大未加可否卽于七日派員護送牛委員進京云（樸）

○牛知事赴春履任

卸任西豐縣知事牛芳九署理昌圖縣已見明令昨聞牛氏于前日赴公署稟辭昨六日帶同人員赴昌圖履新云

○冬防警不再裁撤

警廳當去年冬防時曾令各署增添臨時警察預擬今春裁撤現因鼠疫萌動各署警士遄行忙碌遂飭令各署將是項臨時警察不再裁撤藉以辦理防疫云（怒）

○電燈廠長依舊

電燈廠長曾子敬前有赴江省任教育廳之說又謂其已辭却廠長現聞江省之行曾氏已經辭却並未辭去廠長任事如初云（日）

○紡紗廠收入股款

官商合辦之紡紗廠原定股款四百萬元官商各担其半茲聞該廠收入之商股已達一百二十餘萬佟廠長當卽交由銀行生息云（怒）

○警廳實行消毒

警察廳王廳長以鼠疫之防範宜嚴而警廳每日出入人員較爲繁多尤應特別注意是以自五日起在廳門首備有消毒劑噴霧器無論何人自外入內非經消毒不准入門云

○張旅長赴洮

調任奉軍騎兵旅旅長張榮卽將五十四旅事務交代清楚于日昨帶同軍官佐及差弁七十餘名赴洮云（詳）

○炮團長發表

二十七師砲團長李子鐸升任五十四旅旅長業已接任所遺團長經某旅長保荐該砲團營長李某接充卽經張師長照准昨已發表云（任）

○增子固辭卸督辦

增子固日前來奉張使曾擬令其兼任東三省礦務督辦以資開發三省富源商議結果增氏以現任滿蒙銀行總辦諸端待理未便兼任遂卽堅辭並經張使允准另覓他人云（怒）

○禁止移用罰欵

各縣地方廳爲便利報銷起見近來每有移動煙賭罰欵充公費者高等檢察長以煙賭罰欵爲補充司法經費豈能擅動遂于昨飭令各屬禁止云（怒）

○預備整理保甲

瀋陽保甲自去秋解散遊擊保甲分所後雖仍照常辦理實則徒存形式而已聞萬警長及保甲辦事員趙振芝擬乘調查戶口複查連座保結之便將鄉間現職散値諸甲丁同時分別查編俾夏令招集時有所依據以免臨時募集多費欵項云

○張廳長請領槍彈

張省長日昨接到安東警察廳長張舜卿來電謂安東防務吃緊鎗彈缺乏應卽請領七米里九鎗二十桿子彈三千粒希卽照准當蒙軍械廠照發云

○銀行運到現洋

興業銀行爲活動金融起見特派行員某甲前往天津運來現大洋二十餘箱于日昨由京到奉以資周轉云（樸）

▲長　春▼

○十字會施藥防疫

滿洲發生鼠疫傳染各處日甚一日若不設法防堵難期撲滅本埠紅十字會分社有鑒及此特備防疫注射藥多磅無論何人均可赴該分社請其注射有手術藥資概予施捨不取分文其注射時刻每日上午十點至下午三點過時概不施診幷聞該分社組織防疫隊分駐各處第一隊隊長張經華駐長春二道溝第二隊隊長梁名山駐穆稜縣城第三隊隊長李香林駐滿洲里一帶以備遇有患疫者隨時就近注射云

○商舖搗把之結果

長春城裡東茂盛洋貨號開設有年頗獲厚利該財東王某猶以爲未足大肆搗把適逢錢法不穩未及一月賠去金票六萬餘元純係借自日人到期未能歸還被該日商控訴法庭業經本埠審判廳判決將東茂盛號所有貨物舖墊以及產業一律查封拍賣得價多寡盡數償還日商債欵云

▲吉　林▼

○擴充特別區警務

管理中東路特別警察總務處處長董恩甲昨具呈內務部以該區警費前經呈准每年五十二萬元內常年經費四十八萬元特別經費四萬元本年在開始時期此項特別費自應全數用以開辦一切現在該區路界警察甫經收歸自辦規模草創事務繁般締造經營惟有視財力之所及擇其尤要者先行規定核計該區路界面積四百零四方里幅員遼闊控制不易戶口既有稠稀警費宜求完備況中外雜處良莠不齊部署稍有未周奸宄則易于混跡閭所距離太遠則耳目難及呼應不靈警察出勤巡邏難盡其職顧此失彼在在皆是祇就現計全區僅設駐在所三處派所八處地分力薄時有鞭長莫及之憂亟宜節節添設分所以期周密惟查勘沿途地面居戶多寡不等民房極艱租賃有亦索價極昂開辦伊始租有駐在所派出所數處爲費已屬不貲若再添賃多處則耗費更大不擇地自行建築庶可一勞永逸且較租用地點更爲合宜現擬添建駐在所十餘處派出所二十餘處約計工價需洋四萬元卽將次年應領之特別費四萬元提前支用擬請轉咨財政部核准函知中交兩行轉飭哈行墊撥以備支用工竣核實開報云云

○鮑前督屬員去吉

▲計千餘人

鮑督軍辭卸後其軍政界僚屬紛紛辭去各歸原籍先陸續携眷行者五百餘人近又有其僚屬于月之二日去吉由長路添掛礦車八輛載行李與人男女掛三等車兩輛爲各人乘坐計共七百餘人應一長官辭卸卽有若許之人失職可慨也已

又卸任軍署副官長李惟一于四日晚車携眷離吉赴津軍政界要人餞送車站送行

▲營　口▼

○警察廳歸併兩科

本埠警察廳設有總務司法行政衛生四科每科設置科長一名科員一名茲因警欵拮据將四科歸併兩科以節經費迨去歲警欵充裕經張前廳長呈准上峰回復四科茲者新任劉廳長現仍將四科歸併兩科將總務張科長及行政鄭科長衛生科馮科長一律裁撤幷將司法科鄭科長調任行政衛生科長云

○舉行植樹典禮

日昨植樹節本縣陳縣長特於上午率同僚在埠南縣立乙種商業學校操場舉行植樹典禮陳縣長躬自栽植以爲之倡幷合撮一影以作紀念而示提倡云

○協理視察鹽灘

鹽務稽核分所協理日人小泉土之丞氏近以各灘戶產鹽情形如何非親往考查難得眞相特于日昨帶同員役前往各灘場考查最近產鹽情形約須一星期始克遄返云

○馮科長赴安就職

本埠警察廳衛生科長馮晉三係日本早稻田大學畢業學識既優經驗尤富極爲張前廳長所器重茲者張氏奉令調安之人選理故特函邀馮科長前往以資臂助馮氏業已向新任劉廳長呈請辭職日內卽行赴安就差云

○警官更動誌

第二區警察署署長鄭文傑現經升任劉廳長撤差遺缺另委消防隊長劉鳳池升充所遺委王某接充昨已分別到差視事云

○農民籌備耕種

清明已過轉瞬卽將播種是以各鄉農民紛紛來營購買豆餅以備耕種時飼養牲畜之需刻間豆餅銷路極形暢旺各種農具如鐵犂鐵鋤均須及時購備故近來生意亦極興盛云

▲安　東▼

○行政科長委定

安東警察廳行政科長楊大元久爲高廳長所器重高氏奉調赴江省任警務處長該處事務較繁當將楊科長帶往所遺行政科長經新任張廳長以李耀先委充業經到廳辦事云

○調遣軍隊駐鳳

駐安步五營陳營長日昨領守使令由五營撥遣兵士駐防鳳城陳營長奉令後卽選派左哨哨官洪柴農前哨哨長係廣棋率左前兩哨兵士已于今早起程云

▲復　縣▼

○縣視學之意見

一凡城鄉小學教員每屆月終開一會議地點假教育會共同研究教授訓練養護方法應如何改進會議之結果登于記錄送呈勸學所先由所長及視學審查擇要通知全境各校以資參觀一復縣人民風氣未見大開開學之始學生不能如期到校新入學者必擇良好日期此種習慣極難破除此次視察城與學校缺席人數甚多卽此故也應令各校每月開父兄懇話會一次以資聯絡而改習慣一各校自對于新教育多半隔膜只知舊辦而已對于時世及全球經濟事業全然不曉總令購閱各種新聞報紙雜誌小說以增知識而廣見聞而亦便于改良方法云

▲鐵　嶺▼

○各界植樹盛況

本日爲植樹節午前八時各學校職敎員均率同學生列隊出城往東郊龍首山舉行植樹典禮縣知事慶鑲如亦偕軍警商政各界要人前往在山中慈淸寺暫爲休憩然後分頭植種山上均懸木牌誌植者之姓名一時城郞各街鼓號喧闐旗幟鮮明洵盛事云

○郵差與警察衝突

東關高台廟崗警與郵局信差因間言口角致存意見双方大起衝突郵差方面謂該警有拆毀信件之事而警察則謂郵差屢次盜賣郵票與附近各商號當經高舜廷所長派員傳同該處商戶齊集商會詳加詢問據各供稱該差等僅起口角尙未毆打至彼此互相攻訐各情亦屬子虛毫無證明業經取具甘結寢覆所長查核辦理云

▲孫家台▼

○司巡兼營錢業

本驛里連東山各鎭每逢春秋商農由是業小錢莊兌換金票大洋者頗爲獲利開原稅捐徵收局石家台分卡卡員李春林及該卡巡差高升等合資數千元開設德順長錢莊于西大街路北藉謀營業兼資蓄積云

○興順東弄巧成拙

去秋金融奇緊各行生意無不蕭條至今春多有無力支持宣告歇業者其中以絲房家爲甚東街元豐隆同和東均經調會以貨抵債或自行減價售貨歸還借欵西街興順東絲房亦屬無力營業遂奇想天開滿街撒報大書賤貨大減價待經買主至該號購買較比普通絲房價碼尤昂故近來該號賣項尙不如昔門前頗覺冷落云

▲哈爾濱▼

○宴會日軍官

本埠日本特務機關長石坂中將他調以資而少將繼任已誌本報日昨朱督辦雷道尹張司令等爲聯絡感情起見特假鐵路俱樂部邀請日本新舊兩長官藉以洗塵並餞行云

○郵警大起交涉

傅家甸郵務支局現因所住房屋不敷應用特在南五道街租妥房屋數間令該局信差等居住已于日前遷移不意日昨有某甲至該局新租之室內將其飲食撒以毒藥當被該局信差等窺見尾追及追至警察廳門首某甲當卽入內該門崗將信差攔阻不准擅入該信差當回局報告該局長旋呈報南崗總局茲聞該局決不作罷行將嚴重交涉至結果如何容後續誌

▲錦　縣▼

○覆選衆議員揭曉

四月一日衆議員覆選期錦縣爲第二選投票區省西十縣初選當選人齊集錦縣城裡以保甲辦公處爲覆選處經各監視員監查覆選十縣議員報到者一百七十餘名依法定名額當選候補各三名是日上午十時投票至下午六鐘時開票監督當場宣佈當選候補名額如下當選議員盤山王煜武得四十四票黑山王賀卿得四十二票錦縣徐晉賢得三十八票候補議員爲李有忱杜作霖王之藩除宣佈選知外並函達各議員知照云

▲西　豐▼

○植樹與掃墓

▲植樹　四月五日爲植樹節卽舊歷之清明節當局已先期通令各機關屆時照定章舉行植樹典禮縣知事吳肇和乃于今晨（五日）七鐘率領各界在縣城東南地方植樹數株以重典禮而興林務至于各級學校亦均由校長率同學生植樹云

▲掃墓　本日旣爲舊曆淸明人民多祭掃先人墳墓是以近兩日間城內居民扶老携幼携帶祭品紙箔分赴郊外塋地舉行祭禮並將墳塋附近之穢物一律掃除以表敬仰先人之意至少婦之哭亡夫父母之哭故子哀痛之聲到處皆然

▲台　安▼

○教員更動

新鎭模範國民學校副教張九皋因投考自治錄取于今春提出辭職遺席經校長張文俊聘雷屯國民校教員趙友三接充查該員學業優長經驗宏富歷蒙各視學嘉獎在案此番改任新校教職必能勝任愉快焉

○隊官解省

台安黃沙坨鎭保安隊官趙子岐因年前夜間巡邏誤斃于閻長馬弁王某案懸未結日昨縣署奉到省令將該隊官解省訊辦云

▲法　庫▼

○秦區官率隊追票

縣街永隆慶外櫃某前赴康平縣界討取貨賬行至康界三台子遇馬匪數名身穿康縣警察衣服卽將該外櫃綁縛帶至西荒現聞第五區官秦永泰親率馬警赴西荒追匪奪票未識能否弋獲耳

▲岫　岩▼

○教育進行觀

李鼎三縣長本爲文學老手故敎育上極力提倡茲與勸學何星彩所長議定義務教育實行辦法凡兒童在八歲以上十四歲以下者均迫令入校佈告在案併令勸學員趙海山于墨林下鄉認眞勸導如有藉詞抗違卽通知就近警甲傳送學齡之父兄該二員奉命前往任勞任怨教育前途當必能蒸蒸日上焉

○城鄉發現胡匪

縣境山深林密每値青紗障起胡匪猖獗以致鄉間殷實者鰐惶萬狀而貧乏者亦雞犬不寧現又屆春去夏來時期聞城東發子樓城北興隆溝之某某住戶已被胡匪搶去財物若干未知岫民何罹此塗毒爲軍警所無可如何也

▲金家屯▼

○區官易人

本鎭警察第三區區官啓善一辭職照准遺席經所一長陳祖年改委郭近光接充已于前日視事聞郭氏係魯省人前在警界充差多年成績頗優此番來金必有一番整頓云

▲樺　川▼

○侯所長整頓有方

警察所長負有保護人民之責惟樺川佳木斯鎭被匪攻破商民受害非淺實因所長防範不周辦理一切毫無秩序之所致加之警欵擾害種種腐敗自警所長撤差後新委所長侯君龍三接任兩月力加整頓駐防所鎭區巡官均選精明幹員充任一切職務不辭勞苦似此辦理得法當能爲民造福也

▲黑龍江▼

○徐知事赴肇履新

肇東縣知事韓大光因失縣城被撤遺缺經上峰派軍署軍務科一等科員徐恩誠往接充該員係前清拔貢復轉陸軍少校文武兼全才長心細此次膺肇東之任必行親民之術現在已將經手事件交代淸楚定于四月三日乘齊昂火車赴肇東履新云

○喬所長破案敏捷

龍江縣警察所喬長庚任事以來對于城鄉治安異常注意除改訂防務章程隨時督察外該所長復行整頓鄉團以資補助警察之不足日昨該所長據東鄉派出所呈報據富裕鄉王家屯民人李海亭報告日前趕馬車二輛赴大哈柏屯拉糧而回行至大崗子地方突遇馬匪四名各持手槍刦去套馬四匹該匪等遂往西逃竄當派警偕同失主跟蹤追至省城城內踪影不見該所長當卽派隊長劉玉祥率警四出偵查于三月三十一日在警察三署界龍門大街探獲正犯之任梁文治一名帶所訊悉匪踪卽派該隊長率警至警察一署界住民魏國發家拏獲盜匪李春慶一名次日復在省城城南船套子拏獲盜匪梁德山一名訊據該匪等供認結夥强搶等情不諱當經呈請轉送軍署法科核辦云

▲綏　化▼

○防疫所成立

本城近因哈埠疫氣又有復熾之耗呼蘭綏化本屬往來通衢若不嚴加預防恐將蔓延成患縣署招集紳商會議規定四門警所兼設檢疫所以便檢驗往來行人如有染疫者卽送入隔離所于二十日完全設置云

○胡倉長因公赴吉

榷運分倉倉長胡巽齡因有要公于日昨買車南下聞胡倉長此去不獨爲辦理鹽務尙含有選舉之關係云

○硝磺局奉令取銷

本城硝磺分局前奉省垣總局指令謂硝磺稅費所入不敷各分局支出從此改爲官督商辦由各地方紳商承包省城設有硝磺事務所直受財政廳之管轄呼蘭設硝磺總所綏化分局當卽取銷已由趙某包妥照章改立硝磺專賣所矣

○教育會選舉會長

本城教育會于二十六日在第一高等學校開教育會改選會長全體投票縣視學姚維唐當選爲會長次日又開教育研究會議決二十餘條由會長呈報縣監督通令各校遵照施行以期改良教育云

○李團長勸匪再誌

駐綏陸軍李團長追勦胡匪屢經告捷曾詳前報該團長回防稍事休息于月之二十四日又得警報綏北百餘里與農鎭一帶又有大帮股匪肆行搶掠幸團長當卽帶兵百餘名及機關槍數架親往勦擊不辭勞瘁可謂軍官中之健將矣

▲青　崗▼

○是否鼠疫

近來鼠疫之發現本邑地限邊陲固未甚悉前數日間始聞哈長路設有防疫隔離所茲者警察所中有巡兵周某爲其友某由哈埠帶來疫症死後所遺手表諸物均爲周某收留佩帶後卽覺身體發炎胸膈不舒亦爲疫氣傳染吐血而亡究竟是否疫症抑或命運偶然尙難斷定特誌之以說其後

○營長宴客

駐防騎兵三營吳營長自去年冬令到青後與紳商各界融洽兼以匪勢猖獗南北城鎭失守者已有數處該營幾經電調皆爲紳商電稟挽留尤覺雙方情意圓滿故于三月二十八日設席邀請紳商各界要人在公館歡宴一時車水馬龍嘉賓紛至頗爲盛況云

批　示

▲實業廳批示

原具呈人王堯階　呈一件呈爲周海淸盜賣國土請註銷礦案由　據呈各節是否屬實仰候令撫順縣澈查具報核辦此批

▲實業廳布告

案據礦商王懋勳呈繳採海城縣廟溝地方滑石礦存儲奉天儲蓄公會資本五千元憑單一紙請查驗到廳現經委員查明屬實并無含混影射情弊應准備案除呈報省長核示外合行布告

案據礦商王懋勳呈繳採海城縣子溝地方煤礦存儲奉天儲蓄公會資本一萬元憑單一紙請查驗到廳現經委員查明屬實并無含混影射情弊應准備案除呈報省長核示外合行布告該商知照此佈

右仰礦商王懋勳知悉

▲財政廳批示

原具呈人蘇發臣　呈一件爲報領官地懇再飭查由　呈悉查該廳所附地窄狹不能丈放該民報領多次屢被批駁何又曉瀆所請未准照准此批

原具呈人王殿春　呈一件爲報領大北門裡迤西城根地由　呈悉查此地屢次經人報領飭查有礙交通批駁不准該民所請應勿庸議此批

原具呈人劉景安　呈一件爲照被匪搶請補發由　該民前稱照被匪搶去補發一節據警署查復屬實准予補發仰具保來廳繳費領照此批

原具呈人馮明崑　呈一件爲報領小東門裡實順成後官地由　呈悉該民報領之地有無妨碍糾葛仰第一警察署會同本廳稽查員勘覆再奪詞呈發此批

冠蓋往來

▲竹中政一氏（滿鐵文書課長）七日早由安奉線來奉卽晚回連埠

▲王景春氏（中東鐵路會辦）六日晚由京來奉七日早由南滿火車赴哈爾濱

▲小柳司氣太氏（東京帝國大學文科教授）七日早由安奉線來奉

▲阿合操氏（關東軍司令官）一行六日晚來奉七日早赴安東

▲石坂中將（前哈爾濱特務機關長）六日由哈爾濱來奉

新潮飛沫

生活現象（十三）　阿斯特瓦爾德著（古愁譯）

生命之潛在能力與分散

上述巴甫北克著海脈之皮令人悽愴悚懼者幸乎不幸歟之矣而使用之後漸次減縮因是快樂有時而爲苦痛終於必來也少年見皮縮之不可以已則勝抑壓所欲冀其少緩苦心慘澹之處直非尋常而究不能擺脫一切全不動念於是乎此貴重之皮竟難以保全然而生命潛在能力之消費爲生活上要求之原因亦卽其結果生活上之要求得遂則其苦痛自減雖因此而漸致老衰生命之潛在能力漸次倒下而對于生命則次第確生一種覺悟斷念余嘗于公衆之中講演關于科學上不滅問題發表吾人確信謂死乃個人生存所以遂其終結之道深得老年人之稱善藉此所以慰安之者不少殊堪驚喜也黑智利哥夫氏「生活厭倦」之嘆乃指示一般正當生活生物正當之最後也不過小說家者流所寫臨末途窮凄慘之處與人類實際上實不相類彼等無言皮漸縮小則對於縮小而生之危懼亦漸縮小其存告終之日死亡卽來慰安亦隨之而生乃爲得當故生命潛在能力亦如一般的淘汰原理上所預期經過良好順應官能之後其各人皆當覺其正當而且順應

上述合乎法則之正當的生命經過以及作此而生之生命的感覺之見解雖如此而更進一步生命之經過與一般的分散作用相類似之處是否爲其具有特殊性質之模範的分散現象而然耶？生命始初卽不免有此見解正不啻爲此見解而生其受孕剎那之間卽得一經物質之一定蘊此物質固有極濃之能者也由其自已變化之性質用何等方法雖不可知（或者自已媒接作用）總之用一種方法形成其生命則可得而想象之也吾人據此方法可以推想生命實際之經過乃先集資料後滋分化而漸臻于生命之最高點以後生命之資料積漸消費衰老之兆始于此矣此推想亦不限於化學的見解之範圍或者占有空間而且豐厚之能常參加產生吾人向所不知之新生物與其同化作用終亦如此漸就消耗亦未可知如此則吾人超脫于生命之模範的經過以外矣故生命潛在能力乃全自然界根本現象之普遍的能之分散作用之一特別現象而已反此而謂生命潛在能力有無發展之性質實與散要約言之生命之經過與普通無機的分散現象相類似者生命經過之中亦有分散作之活動一日甚緊要與一切分散作用同一方向隨活動而漸解蓋唯如斯作用在自然法則上爲可能也（完）

各埠銀及糧食行市（四月六日）

●奉天糧行市

●奉天金銀晚行市

●正金銀行　奉天支店

●大連電報

●開原取引所（四月四日）

天氣　南天西風晴

神皋雜俎（本欄歡迎投稿）

小說

儷西亞郡主傳（三五）

儒丐譯述 禁止轉載

第六章

這婆瞀璧亞。雖然是個極美有權力的人。他見了儷西亞。不知怎的。却非常恐怖起來。似乎有一個和他競爭的人出現了。暗道。前后被我破滅了。如今我也要破滅麼。他每見宮中有姿首的女子。便不住起那猜疑之心。如今見了儷西亞。由頭至腳。端詳半天。心裡實在不能不暗道。此妖女也。威那斯女神。自行託生此世了。他向當還不曾想到他已是秋扇待蠲的人了。既見儷西亞。突然想起年老色衰四個字。知道這個尊榮。不克常保了。傷痛之極。益形恐怖。又恐皇帝于白晝如見此女者。將不知發生什麼事端。何況他不在奴籍。儼然一國郡主。則承恩希寵。固極易也。想到這里。益蹙其額。兩目凶光。自其金色睫毛中慘々露出來。遂顧謂儷西亞曰。

「皇帝與汝曾交談麼？」

「沒有。」

「汝不在普勞秋斯家中。爲什麼來到宮裡。」

「不是我願意來的。是畢特羅紐斯奏請皇帝把我招進來的。深居此中。實非所願。」

「然則汝仍願歸彭波尼亞家麼？」

婆瞀璧亞爲此言時。聲極和悅。儷西亞聽了。希望之心。不期復萌。遂懇請婆瞀璧亞曰。

「皇帝以我爲奴。允賜威尼秋士矣。幸后矜憐。在帝前代爲緩頰。得使還普氏之居。則小女子有生之日。即報德之年。」

婆瞀璧亞見說。以已釋然者。因謂儷西亞曰。

「畢特羅紐斯勸帝招汝。乃爲賜給威尼秋士麼。」

儷西亞曰。

「然。今夕便來迎取。幸后垂憐則個。」

語時。便長跪婆瞀璧亞的面前。以手牽其衣裾。悲候懿旨。婆瞀璧亞看了看儷西亞。臉上忽露鄙夷之狀說。

「這樣時。汝今日便是威尼秋士的奴隸了。何與我事。」說罷。一聲冷笑。帶着宮女乳媼。向旁處去了。亞克帖和儷西亞只遠遠的聽得那小公主的哭聲。此時儷西亞不住眼中落淚。只得拉了亞克帖的手說。「回去吧。除了神的恩惠。沒有別的希望了。」當下二人由庭園裡。還到屋中。時已黃昏後了。（未完）

別錄

招撫劉彊子秘札彙存

▲第四札

忠甫仁兄大人麾下、日前貴差徐萬峰帶上一函、計已收到、當于次晨赴寬、行抵城頭、欽差奉持朵雲、遠道飛來、一沐三誦、如親覿面、藉悉蕪函、仰邀俯覽矣、比維錦節揚威、牙璋特達、從此風雲際會、日月升恒、翹企清輝、曷勝頌頌、弟碌役充差、似昨歷落、所幸頑軀粗適、堪以告慰耳、承示琿春顏家岡等處難民數萬、一經發棠、均沾實惠、是以口碑載道、德普萃黎、玩讀之下、尤深欽敬、昨徐萬峰後、已將此情於二十二日、專稟督撫憲鑒奪、玆接來書、更形實在、當晚即遵照大意、具稟督帥、仍派高白兩差進省、逕度帥命、必能借重長才、自有位置、惟乞如意鎮攝、勿事猶疑、大凡君子不患人之不已知、患不知人、今督帥知之而用之、自是麾下得意之秋也、請暫于通化界內、先事弭兵、現在國帑空虛、似宜汰弱留強、以節糜費、此高明早有成竹耳、復請勳安、希貴營執事不另致候、

諧文

金瓶梅與近代政局（馬二先生）

我說近代中國底政局。大似金瓶梅。袁項城豪奪巧取。卒不免于家破人亡。好似西門慶。某巨公老成持家。竟不能防患未然。好似吳月娘。王士珍名位俱尊。却碌碌無所見。似李嬌兒。段祺瑞應介自持。不免于譏議。似孟玉樓。馮國璋儉財先亡。大似李瓶兒。梁士詒歷仕數朝。聲名狼藉。而功鑽特甚。恰似潘金蓮。葉恭綽與梁爲伍。而自成一軍。有似春梅。江朝宗專爲人作粗活。直似孫雪娥。宋教仁才調無雙。卒受牢籠以死。則似宋蕙蓮。商攝政王弄得家破業亡。有似花子虛。梁任公以術餌袁氏。卒致袁氏之死命。有似韓國道。洪憲時代籌安會諸公。則不過似應伯爵謝希大常時節一流人也。

品花

花國小誌（二）

▲消遙濕上之瓊雲（花探口述壁影筆錄）

世風日下。道德云亡。詐欺誆騙。幾爲周旋此齷齪社會之唯一要素。而妓女洗澡。尤成嫖界之慣例。然苟于花國國政稍有經驗者。類能燭其黑幕。而不致墮入術中。如是偸天換日之舉。余目睹耳聞者。不知凡幾。但終覺未能佈置巧妙。運用奇幻。如瓊雲館鼎鼎大名之瓊雲者。甞貌尚不惡。性蕩而悍。（婦女未有蕩而不悍者）修飾則不尚新奇。蓋效腐舊。使人不疑其爲胸懷邱壑大有手段者。殊不知面爲心相。彌蓋益彰。目灼灼如賊。其一種奸悍氣象。終流露於眉睫間也。甞於數年前。聞己兩作馮婦。妙術奇跡。何勝枚計。過去之歷史。不暇置論。其最近於赴滬前兩個月中。出有一段趣聞。頗足爲花叢姊妹。欲效法者。作一借鏡。韋台諸公。未醒悟者。作一棒喝也。甞有客甲乙丙三人。於潘驪邨小閱資格上。各具其一部分之擅長。在此兩三個月中。均爲其弄得夢魂顛倒。据花探報告。甞初與某甲愛情頗篤。於正項應納稅。慨行寬免外。當略有津貼車馬費。以資每夕過從。旋甲因事南返。甞以目下債台百級。兩手空空。絕無翁展之餘地。以致挽留之術。不得已而含淚約俟會于滬上。蓋甞胸中固早有成算矣。奈甞淫蕩性成。于此離奉赴滬之過渡期間。殊感獨宿之苦。會有某乙新自哈埠歸。識之僅數日。遂爲入幕之賓。一宿後。甞以其具有第二項資格特長。聘爲床第偏員。待遇一如甲例。惟因乙貽免去。在乙則已覺得此優缺。不勝榮幸。故到差後。過從殆無虛夕。捨命從公。竭盡厥職。雖精疲力盡。仍奮勇當前。顧終未能饜甞之慾望。故不得不急籌其一勞永逸之計畫。是以恒早出晚歸。疲于奔命。（未完）

美國女店員之新制服

美國女子之服務於社會者頗多衣服之改良尤爲必要此圖爲紐約一商店女店員之改良新服裝

▲書餘訪艷誌（乃東）

余讀李謫仙文。至古人秉燭夜遊之句。不禁神馳。惜無桃李園。何處叙天倫之樂事。幸有枇杷巷。可以消永夜之愁牢。於是以電話邀止戈魔症小馬等。在久香茶社集合。乘星月皎潔。燈火輝煌。驅車北里。獵艷尋芳。飽飧秀色。興盡而返。象管鸞箋。聲存于耳。嫣紅姹紫。影印于心。愧無崔徽張祐之才。難寫燕小鶯嬌之盛。玆特搜羅枯腸。略贅數語。非敢舞文弄墨。不過酬答名姝垂青之雅意云爾。

天桂部翠仙詞史。年及笄。貌娟秀。魔症之相知賦友也。善談吐。言則莊諧兼宜。曉音律。歌則節奏合拍。洵尤物也。對客罔特別殷勤。對友亦格外歡迎。魔症之醉倒石榴裙下。有由然也。

月順部金紅女史。翠仙詞史之表妹也。年雖破瓜。身猶完璧。冰肌玉骨。不啻寒梅。藕臂纖腰。恍如弱柳。與止戈最爲要好。故止戈嘗曰余與金紅。雖無肌膚之親。然精神愛情。勝於肉慾愛情多多矣。而女史一見魔症。則曰姐夫慈末上阿姊那去麼。魔症則以這就去對之。女史雖天眞漫爛。而情意纏綿。誠可兒也。

天順部雅卿眉史。芳齡十六。燕產也。樹艷幟於瀋水。僅屆年餘。遊士對聯。即盈香巢。其生涯之隆盛。不卜可知。眉史容貌秀麗。雨後蓮花。不足比其艷。体態輕盈。風前弱柳。何足方其嬌。且精應酬。一顰一笑。博得客主歡悅。或應或答。可令遊人解頤。總近滑稽。不失文雅。洵花國中傑中之才也。初本良家女子。曾肄業於北京學校。嗣因親歿家貧。度日維艱。糊口乏策。不得已鮮花落溷。操神女生涯。至今言及身世。猶懷怨無窮。所謂紅顏多薄命。其眉史之謂歟。

翠琴部金秀校書。乃小馬之新相識者。年屆双十。而丰韻猶存。性雖風流。尚不失輕狂。對賓應酬圓活。對主魔術甚大。且長與上劉。善灌米湯。謂其爲青樓中經驗宏富者。誰曰不宜。無惑乎小馬之顛倒流連也。

▲鴨江獵艷瑣談（續）（天涯遊子寄稿）

蓮金鳳。柳巷側之紅姑娘也。余友木易君頗愛之。每次召其侑酒。眞有著詞櫻桃破。飛盞豆蔻香之概。曲盡歡暢。豈止醉倒石榴裙下已也。核書能操日語。尤爲難得。故近日東邊某報花選。得票最多。非無故也。

蓮小喜。金鳳姊妹行也。嗓聲雖稍次。亦頗稱不弱。且游人對于其大嘴。尤豔稱之。未悉何故。豈亦醉翁之意不在酒耶。不知採花諸君子。以爲然否。

花六寶。柳巷之翹楚也。惜乎桃源路口。游人難進。言語隔閡。裹足不前耳。吾勸六寶果欲利貫鴨江。尤必以大腹賈爲招財之馬。是則北方言語。不可不精通也。

蕭桂雲。老妓也。應酬極良。而旨亦善。故友吉人君。眷之甚力。想亦老馬識途。老薑愈辣之意耳。

雜報

△奉天▽

又出搶案

城關軍警林立而各商舖仍屢次被搶前晚十鐘時小南關某店突由牆外跳進盜匪四名各持八音手鎗身著軍服搶去鈔票千餘元迨報警追緝匪已如黃鶴之杳然矣

胡匪解省

城南十餘里某屯警察所在轄界盤獲形跡可疑者一名當即捕獲帶所詢問供認爲匪不諱乃該所以事關重要即派警解送來省究辦云（樓）

招募郵差

郵務局賴郵差傳遞各界信件現因各處郵差半多請假以致不敷于用大南門裡郵務支局遂招募郵差十名限定資格以年在二十五歲以上三十五歲以下身體康健素無嗜好者爲合格有欲充任者前往報名即行考驗云（立）

人販畏罪

著名人販魯某天津人三年前曾由津埠誘拐良民李姓女攜之來奉售與千金寨某妓館爲妓現經李某査知底蘊于日前來奉尋找魯某聞知消息恐不得了即于昨晚乘南滿火車向北潛逃云（怒）

欺騙錢財

南關大什字街住戶李老廣專以諸會放印子錢爲生今因運轉不靈消費殊甚以致債台高築無法支持其岳家之孀母孀居有年居住鄉屯約有存款千餘元李乃于正月間接其來城殷勤招待並說以放印子錢如何得利如何穩當該媼本鄉人聞其言果然心動旋即約定出其積款託李代放得利三七均分至今纔及月餘李某即將該款費用殆盡該媼屢來催利李則屢次推宕媼疑之探聽結果始悉眞相現在兩家正嚴重交涉將來恐不免涉訟耳

大車肇禍

瀋陽縣西鄉農民何某來省賣糧行至大西門地方轅馬驚逸車夫喝止不住適爾顧獲適其旁有洋車一輛正在前行致被壓破車夫張某亦被壓入車下幸受傷甚微經警士將兩造帶署辦理云（樓）

朝鮮妓館犯賭

大西關于孫堂東首朝鮮妓館執事某前晚招集一般華人賭徒大推牌九藉以抽頭漁利詎被第四警察分所偵悉當即前往一併捕獲云（恕）

背夫逃走

城西某屯王慶山之妻程氏年已花立尚有姿色因平素性甚淫蕩致與同屯趙某（綽號二虎）有曖昧情事故于日昨潛逃當經王慶山晉城尋找一對野鴛鴦不知棲宿何處矣（祥）

悔不當初

[illegible]軍官時有一焦姓客亦屬多金多情該妓亦曾與之訂盟約是以焦某費款不下八千元不料該妓醉心勢力寧爲武人妾不爲書生婦背却前盟隨軍官而去初入門食則賓粱衣則綿繡而最快人意者一行一動有馬弁若軍衣匪槍前護後從其當時自豪之心理殆已達于極點不數月色衰寵弛睪英尙屢次與之爭吵于是感情益惡今者某之大婦來省對此狐媚自屬煩厭每日非打即罵某軍官既不顧該妓亦不敢反抗現下大有欲生不能欲死不得之勢據知者言事雖某軍官之薄情該妓亦實有自取焉

▲來函更正

敬啓者頃閱四月七日 貴報東三省新聞欄內登載又一疑似百斯篤一則讀悉之下甚爲詫異查敝署管界內並無死有張正庭之人查五號小西關大非沿北胡同住戶李芝田家住租月房之張振屏因日前患咽喉病症于五號身死當經檢驗並非疫症亦無消毒之說其外並無張正庭身死之事現因防疫甚嚴逐日檢查戶口稍一不愼爲害非淺 貴報所載想係傳聞失實是以援例函請更正以免誤傳實紉公誼專此敬請

盛京時報館

編輯部箸安

奉天省會警察廳第四區警察署啓

△遼陽▽

恩將讐報

遼邑西關人王山東以開餅子舖爲業一家四口免饑寒去冬有同鄉吳盛泰由敎到遼患病在某小店照顧無人勢將不起幸王山東代爲延醫診愈復招之家中工作意以爲同鄉必然可靠詎人心不古吳盛泰乘隙將王山東錢櫃毀毀竊去小洋三十餘元潛逃現在王山東因氣成疾奄奄一息有知之者無不謂吳盛泰以怨報德云

△安東▽

一夜連搶二家

七道溝城隍廟後住戶曾桂林與同院人呂憲成家昨晚七鐘餘突有步賊二名各持槍械推門入屋當將曾呂兩人綁縛搶去金銀首飾衣服等物約値洋千餘元搶畢逃逸嗣經事主報知警察現正從事嚴緝云

△大連▽

發現路斃

小劉家屯東部空地昨日午前八時發現路倒一名身穿青布破襖襖褲且有棒傷數處血痕狼藉嗣經人報告警察派出所檢驗完畢由善堂領棺埋葬云

形跡可疑

小崗子西部球場附近有板房一所昨日午後二時該房內有一貌似苦力者身着青色庫緞棉袍及庫緞馬掛形狀甚爲可疑後經某暗查盤詰其人言語支吾當從腰間搜出當票十數張即時帶至民政署審訊云

少女淫奔

小崗子南住戶劉某北埠頭某倉庫課生其妻王氏生有一女年已二八情竇早開與鄰右王某拘引成姦情如膠漆難舍難離昨日午后八時乘父母外出二人雙雙潛逃云

△本溪▽

巡官逐鹿

石橋子警察分駐所范巡官因資格不合被警務處批駁其遺席現在尙未派定一般巡長紛紛逐鹿不知將來鹿死誰手耳

麵粉驟漲

本邑洋麵自新正以來價目迭漲每袋只售四元一二角近日未悉因何每袋漲價三四角直漲至四元六七一般販麵商人頗獲厚利云

詭詐不成

西街士人溝住戶盧景全係煤礦公司坑務科採煤工頭日前因家中無油養榮將畜家屠宰殺而未斃其北鄰趙某至前偏視全路聲言前幾日予失豬一頭四尋未獲此豚是是大施爭嚷盧某言明自己所有畜養數月盡人皆知豈容圖賴一面差人報知本公司一面詢其所養之豬每日所飼何物趙答喂養糟糠盧曰予豚日食秫米乾飯可開膛檢驗果屬何物是非即定當經剖驗確係乾飯[illegible]際二人未容分辯帶至納屋（保拘留黑屋）看押二日趙某家人託警界當軸于今日領出云

△鐵嶺▽

梨園漸有起色

鐵邑西關滿樂茶園因受商業蕭條之影響營業異常冷落幾至賠累停業幸該園近由關內邀來雲遮月雲遮日等各名腳每日演戲唱作均屬可取故座客日見加多頗有復興氣象云

△開原▽

屍親請緝兇犯

邑南大台屯竇賢去冬赴車賣糧由站回家行至紅石嶺突被匪人劫財傷命匪遂携贓逃逸報請勘驗案聞強盜殺傷事主責成保長高乙青及警區警官協力訪緝務獲迄今案延數月仍渺端倪昨閣高保長訪明確係吳廣德懋所娶之繼妻附帶之前子李小福所爲遂取具吳某切結果畧稱李小福不正務業跡涉劫殺嫌疑實出有因訪之附近鄉民情形悉符惟案關人民未敢出首作証現經屍親詹長太懷情請予嚴緝李小福到案鞫訊云

視同陌路

本邑插花界青陽堡許小肥于五歲失父伯叔母志過無曹門許小肥零丁孤苦影形相吊所有遺產俱被其伯父許景泉霸佔前經親族妥議產業暫歸許景泉經理每年由地租支給許小肥若干作爲食糧立據爲証先則就食族支嗣因三載租糧未給許小肥逃向伯父跪求哀懇許景泉始拒絕拒絕漠不關心致許小肥乞討餬口野食露宿倍極悽慘幸經嫁母聞知招往撫養未致凍餓現在許小肥鄰末成丁智識畧開擬追故父遺產不意訟費無措狀紙拒投困於旅店爲人傭僕好事者聞其所言亦不禁爲之酸心焉

△西豐▽

增添妓館

本邑向來過客甚繁雖有文雅閣金花館數家爲高等妓館尙覺不敷近經藏廣福視其營業發達特賃孫家台東雲閣之土地建築瓦房數間並由各處邀來名妓郁文等數名于日前開市云

△法庫▽

呈請免驗

法庫東一區屬界大明安碑富戶張殿陞上月初間雇川更夫吳某其人預顧之神日前夜間竟在後園樹上自縊身死當經張某呈報該管區所驗明並無別故委係自盡並請轉驗在案縣署正欲往驗旋經該村々長以及衆糧戶奉率領已死之屍親來案呈請免驗委係自盡並無別故親屬甘願領屍掩埋第不識能否准予所請耳

△依蘭▽

因賭撤差

前尹邸克莊對于烟賭兩項加意查禁由來已久惟科員鍾際軒以賭博爲正業每夜外出賭博昨日被道尹查知大爲震怒以爲非特對于伊身不宜實屬有玷官箴當將該科員斥革云

△呼蘭▽

保護暗娼

本邑警察第一區第一分所巡記劉廷會常有包庇暗娼情事民戶潘田氏之女向作密賣淫並接容人李福臣者在其家中將錢耗盡潘田氏遂想拒絕方法奈李福臣不走無可如何當找其按桿巡記生劉廷會冒稱調查戶口以期驅逐李福臣乃李福臣又託出某有力者力與之對抗終末如願以償云

勒索娼窰

警察第一分駐所地近娼窰故娼窰皆受其管轄其勒索情形實難罄述茲聞該所常駐兵官二十餘名每日所吃之水皆取諸娼窰娼窰若不急與即以打駡從事該所巡官不但不加取締且極力主使是又不知其居意何在想係飾

△拜泉▽

增添商會

江省胡匪雖經軍警實力痛剿但匪勢浩大一時不克盪平居民因之不安拜邑商會長于潤之有鑒及此招集各商號開會表決添招商團二百名以厚兵力而免意外所有薪餉均由各商戶按等出納現亦實行成立矣

△肇州▽

招搖撞騙

本邑北鄉小城子屯有蒙紳名八萬香因地畝糾葛經年在省涉訟日昨其子包乘龍由省來肇攜同王氏恩普爲旅居計逐入揚稱王係軍署要人伊係某太太之幾子凡遇訟案由伊等經手定能有効云云於是大賚縣之王作賓因爲船口涉訟遂即買晒請託求王爲力恰被包某對人載叢臣偵知爲之和盤托出王包二人亦知王監督鐵面無私以此招搖難免拘禁遂即聞信遁逃云

本報營業部啓事

△招募分館▽

吉林省敦化
全 延吉（局子街）
全 額穆
全 烏拉街
全 德惠
全 伏龍泉
全 拉林
全 海林

以上所列各處現擬設立分館有願担任者或移玉本社或以函商均可

自由論壇（歡迎投稿）

▲外交大勢 以前之世界惟尙強權國與國相交非互相利用即強力凌弱故各國對我亦幾無友誼可言十年以來邦交敦睦之說始漸盛至近數年益形親密概括言之各國對我不外兩大端一曰助我振興敎育一曰發展商業柏林通信所言不獨德國一國如是殆各國共同之見解也

助我振興敎育美國爲最著移撥庚子賠款即其明證近則法國有里昂設學之舉此外如日本商會聯合會曾立議案香港英商年會殷殷討論今則德國亦倡此議可知各國心理皆同外人助我興學此國人所當深感者惟敎育之興不能專恃外人外人助我我國尤當自勉若今日之現象北京首都之地尙有敎員罷課之變是並固有者且不能支持遑論振興對于外人之助我者能無愧色耶

發展商業爲各國向來注意之事惟歐戰以後元氣消耗擴展市場之念愈急論者于此或引爲大懼然記者以爲可懼與否仍在吾國自決因循自誤甘受經濟之壓迫誠無可言若能努力自振與各國共謀發展之責亦豈無立足之境要之外交大勢現已改變則我國亦當順應潮流若仍囿于國內有限之爵位利祿爭訌不已戶外之事不暇過問斯乃自趨于危無可救藥者耳（浩然）

▲援蒙經費 蒙匪俄黨猖獗愈甚援庫軍隊觀望不前若奉直軍事當局迄今仍復互相推諉彼此不發援蒙之師者實因政府無援蒙經費故張作霖謂奉省因東路關係無力兼顧援蒙者亦仍屬推諉之詞而已其內容未必如是也

然則政府當飭令軍隊援蒙之時即應速籌援蒙經費俾赴蒙軍隊知有的餉可恃不虞枵腹從戎然後得以專心作戰則蒙事或不致敗壞若以乃政府至今日始謂經費籌定電詢奉直行止亦已晚矣列所謂籌定云者尙未能實行撥付也所謂電詢行止云者尙未敢必奉直兩省之果能出兵也以蒙事今日形勢之險惡而軍閥尙無被髮往救之意噫蒙事其殆矣（東雪）

▲敎育費 武人之索軍費如索債政府雖窮不能不付敎育界之索敎育費如借債政府無財不妨任意拒絕此敎育費之所以難得於軍費其故亦惟政府中人心知之也

然而今日之敎育費則已有允撥之說矣數千數職員學生罷學之能力竟不下於數千槍挾彈之武人可謂敎育界第一次之勝利矣雖然所謂范敎長閣議之提案果決定而無更動否交通兩署之款果承認而無改變否目前縱能敷衍一時將來保必繼續而不中止否即當局有維持之誠意而此所允應付之款能數民國敎育之用否此種種問題尙在懷疑之中吾知去敎育界所希望敎育基金四字之意義所謂一勞而永逸者尙遠也

然則今日敎育界其可視罷工運動之成功而遽抱樂觀乎（獸）

長春電報 [illegible] 倫敦銀塊四〇片〇分 上海銀塊七十四片三 [illegible] 豫報 [illegible]

●小學卒業

生可在自家而且省費能得最上之高等女學校卒業講義錄

高等女學講義錄

校長下田歌子先生直接指導

◎創刊十九年 ◎東京府知事選奬

◎竹田宮北白川宮朝香宮東久邇宮妃殿下 每號賜台覽

◎三段式新教授法採用

五回 新學期開講

小學卒業後不能入高等女學者請入此校本校實女子教育之泰斗係下田先生熱心指導所經營者此次按新制高等女學校令將學則全部改爲通函教授三段式凡在小學卒業後均能令其明了萬一有不解之處講師當即解答與走讀無異會員每月均給講義錄冊並付美好文學雜誌

●講義樣式則無費進呈● 一年半卒業

東京神田駿河臺 電話神田三〇〇二番 三〇〇三番 大日本通信高等女學校

健康之源泉

每朝飲此酒＝作事

每夕飲此酒＝安眠

此爲健康之源泉

美味與滋養之葡萄酒

赤玉牌葡萄酒

七大博士所以交口讚許証明之原因

增血肥肌盛壯元氣必使滋養豐富之藥效的葡萄酒此歐美各國醫學大家之證言也然諸君於無數葡萄酒中尤須擇其滋養豐富品質優良者飲之赤玉葡萄酒於此点已經七大醫學博士之賞讚證明其名實不愧爲模範的葡萄酒且應用多年之實驗與理學絕非他種劣貨所能模仿因其釀造法頗爲特別精心所製成者至細健胃補血興奮强壯之效力尤爲顯著久經各大病院所採用認爲模範的滋養藥餌加以保有天然之美味雖婦人小兒亦能適口普通家庭所應常備之葡萄酒也朝夕一杯優於百藥之赤玉葡萄酒

定做各樣洋服并販賣各種洋服材料

奉天浪速通 中田洋服店 電話 日長二十番 中分二十號

出售麻袋廣告

逕啓者本號現到一二三三樣麻袋若干如盛諸樣糧均可刻擬低價出售無論購買多少均可有願購者請駕臨奉天中國五道街六號房二節樓上面議可也或至道外索士金糧廠詢問即知如有用者勿失此機特此佈告

福立什蒲糧業賬房主任啓

○○會館 ◎本園開設在……

本園聘請優等 高元玉 吳長金 梆子……

本園特請第一 盧紫雲 楊金香 梆子……

坤伶第一 玉巧蘭

◉每日早晚各樣

○○卿鳴

▶本園開設在……

本園聘請 小明發 璧月珠 珍珠花

本園聘請優等 小明海 小明亮 金桂芬

第一名角 小明 第二武生 小鏡

▶每日早晚各樣

○○第……

本園開設在…… 本園特由上海 小月樵 小玉芬 無二 寶翠

第一優等坤天下馳名坤 蕭天呆 蓋雀飛 ……彩 ……燕

▷每日早晚各樣

▷京奉

每日	睡車	前 一〇・三〇	後 一二・三〇
每日	通車	後 八・四五	前 一〇・二〇
每日	普通	前 六・三〇	後 九・〇五
	普通	後 四・二〇	六・三五
每日	睡車	後 八・一〇	……
每日	通車	前 八・三五	一一・九
每日	普通		
每日	普通		後

△四鄭線▽

四平街發 前 …… 後 二・二〇

鄭家屯到 …… 後 六・……

鄭家屯發 前 八・四〇 後 二・……

四平街到 …… 三・二〇

五彩石印十五色套版 **美人月份牌奉送**

凡購和合藥水補血補腦新藥後天血青腦新劑國路福之內無論何品半打以上者於特約店奉送美人大月份牌一張不取分文期以一月爲限逾時恕不再送

旅行與國路福

吾國幅員廣袤氣候飲食在在不同故旅行家時有水土不服之虞而竊嚼倒壞又乏良醫識者若之考水土不服之症實由消化不良所致若消化力强可保無虞故爲旅行家計必携國路福常服之消化力日壯決無水土不服等事從茲安然旅行

國中一路平順福祿駢不臻

國路福係泰昌公司所發明消化新劑消化旺盛良者服之則消化力愈增弱爲强無病者服之消化力益加

定價 三角五 七角 一元八角

虔製本舖 泰昌製藥公司

各處均有代售

特約店

安東縣 井上誠昌堂 奉天 井上誠昌堂 奉天 佐藤廣濟堂
鐵嶺 平記大藥房 長春 藤田大藥房 哈爾濱 井上折平藥房
營口 東瀛大藥房 大連 小林大藥房 滿口 恕明堂藥房
滿口 若林洋行 南京 丸三大藥房 上海 東亞公司
青島 井上誠昌堂 濟南 文明公司 天津 金山大藥房
北京 信昌大藥房

東京竹內製 金庫

竹內金庫由完備之工廠巧妙之機器諳練之工師所製成其品質之優秀製產額之多大實占東亞第一位

購金庫者徒觀其外表之類似逢以爲同一之物此大謬也

滿蒙總代理店 奉天大北門裡 昌和洋行本店 電話 日七五六 中九六六

特約店 大連市山縣通九三 昌和洋行支店 長春新市街 電話三二四三 金泰洋行

完全淋藥

淋濁一症西醫名爲淋毒菌在男子發於尿道在女子發於子宮此症原因或由娼妓之傳染或由患此症者之交接或感受風寒或房勞過度故致病之由而不同也初起尿道搔癢小便頻數漸次疼痛白濁淋漓不止或則洩精甚至出血倘日久失治諸病生焉本藥房近由歐西購到特效新藥名曰殺菌止淋丸專能殺菌解毒清淋去濁無論何種淋症均能神效輕者一星期全愈重者兩星期除根誠爲世界獨一治淋之聖藥也此藥一日量六粒定價小洋五角一星期量四十二粒小洋三元外埠函購加郵費三角○外埠代售處○安東縣財神廟街永祥泰○遼陽天錘成○鐵嶺西門裡新華慶○孫家台站全盛永○千金寨中興街大順東○吉林省河南街福記衣莊安泰線橋頭利興森○通化縣東關謙泰潤

奉天大西關上頭 英美大藥房主人侯鳳岡謹啓

朝鮮銀行

資本金八千萬元 現已收入資本金五千萬元 積立金八百五十參萬元

本行辦理存欵貸欵劃引匯 外匯兌事務 買賣金銀塊其他一般銀行業務莫不執行並在朝鮮滿州海參威亞歷山德爾斯克管理金庫事務

朝鮮京城南大門通 振替貯金口座京城三三三番

◀分行及出張所▶

日本、東京、大阪、神戶、下關

朝鮮、釜山、大邱、仁川、平壤、鎮南浦、元山、群山、木浦、清津、會寧

滿州、大連、旅順、營口、遼陽、奉天、奉天新市街、鐵嶺、

東三省、開原、四平街、鄭家屯、長春、吉林、安東縣、龍井村、哈爾濱、傅家甸

中國本部、上海、青島、天津、濟南

俄領、海參威、（貨幣交換所）斯伯斯喀尼哥利斯克、亞歷山德爾斯克）

美國、紐約

外及倫敦巴黎及內重要之地均有匯兌代辦處分行及出張所

眼疾新藥

主治效能

風火眼疾、時行眼症、眼邊亂皮、眼瞼濕爛、灰沙眯目、視物不明、羞明畏光、流淚、朦、眼胞紅腫、赤筋努肉、白翳青盲、癢痛交迫、澁滯難開、等一切眼疾、皆治有效。

定價 大瓶五角 小瓶兩角 每打五元 每打二元

皮膚病最新藥水

主治效能

皮膚病一切濕癬乾疥癬痒瘡 蛇皮魚鱗 癢疹濕疹 汗斑濕癬 牛皮漆咬 癩瘡脫髮 羊鬚瘡 赤風疙疸 紫白癜風 禿瘡 水泡濕瘡 臁瘡潰爛 黃水疙疸 堆積痂疥 打撲腫疼 毒虫咬螫 火燒凍傷 脚氣足爛 鼻頭紅腫 雀斑白斑 等症所生 汗斑鏡癬 部顏面一切 肌膚病生後幼兒頭 沈膩黃水 胎毒疙疸 白禿痂皮 能斷病根 瘡痒疼腫 皆治神效

定價 大瓶八角 中瓶五角 小瓶三角 每打八元 每打五元 每打三元

最新膏藥

主治効能

專治一切身面諸瘡疔癤 創疥癬 風疹 骨疼紅腫 夏日汗斑 唇裂生瘡 小兒胎毒 頭風疙疸 流臁 黃水 堆積痂皮 白禿髮 表皮爛瘡 收合口 火燙凍傷 脚氣足汗 鼻頭紅腫 諸瘡創瘡 搽之患處 立効如響 試百中 一無誤

定價 大盒五角 小盒二角 每打五元 每打二元

本舖奉天城裡鐘樓南大街路東長壽堂大藥房

恭頌克山縣長李公會一之德政

克邑縣治未久百政待興農商市集良莠不一非有賢宰求治奚易自我縣長李公會一到任伊始即清理舊案接濟新收民刑案件聽斷神明不誅無辜片言折獄原被悉服早夕辛勞保民在念未幾月間不但積案結清而監獄亦無免抑矣不特此也且整頓警學提倡商業尤不遺餘力其他機關地方公益及興利除弊等件無不力求改革視應辦不可緩者即邀集紳商極力倡辦若展街放街基挖築城壕籌備義倉安設電線組織儲蓄會勸辦保衛團種種善政皆賴我縣長李公首倡之力居多咸云縣長賢能商民稱慶目覩清廉之風腳毀之氣誠懇之心感人之深我商民欲不表揚每有不能已之勢因之四民感戴口碑載道致有克山縣城鎮紳商士庶多起恭頌牌匾暨萬民衣傘數事而二克山邇農商各界亦相繼送掛牌匾多方溯査我縣長李公滿廉仁愛化洽四民有以致之也商等聊感若此足徵我恭頌匾額一方以彰其德外謹此登諸報端藉資頌揚畧表微忱云

克山縣商會會長王若蘭 王安懷 閤縣商號謹識賜

西豐張起棟聲明買產免去轇轕廣告

敬啓者敝人張起棟于今春用價買得劉福堂北門裏小什街路西道南街基三畝市草正廂房二十四間瓦正房三間經中人曹松亭屈華封公源等說允將價交足有文契爲據從此之後如發生同故並福堂族中及子侄等在外有借欵或指房貸欵與中外人士之債務均歸劉福堂辦理與買主張起棟無涉亦無轇轕除照章繳納稅費更名換領新照外特此登報聲明週知

西豐張起棟啓

營業課目 一藥種賣藥 一醫療器械 一繃帶材料 商

中華民國奉天府小西關大街路南 **廣濟堂藥房**

電話 日本二一二三番 中華分局一〇八一番 振替 東京四九九五 大連一六八四 電略 クスリ

支店 分設

支店 遼源縣鄭家屯
支店 興京府新賓堡
支店 通化縣紫草路
支店 蒙古白音太來

京都頤齡堂樂家老藥舖

本堂誠修丸散膏丹膠露藥酒其一切修合之法均遵吾樂家同仁堂藥肆配方及家傳秘法悉心炮製毫無差異前於飲片一門加意研究南北合宜並附設參茸專櫃採辦地道人參鹿茸貨眞價實開設正陽門外廊頭條路南電話南局一千八百二十四號總經理樂詠西啓

廣告

鄙人弟兄爲農治家老幼賴以生活因三子葛雅珊久違桑梓任意浪費家資耗竭債累若干以致全家離心勢逼分居自炊鄙人爲保守家計和睦弟兄起見萬不能爲一子在外愚弄同胞是邀集族親等共議由本縣立案與三子脫關係以免家庭受累外豈耕俾遠近中離外人等週知其事勿令受欺無論其所作何事均與敝人無干特此聲明

東豐縣葛桂五謹白

阿城縣商會廣告

啓者本城東門外龍王庙所寄之新陳靈柩風雨暴露難樹幽靈又因距城過近實屬有碍衛生前經該庙住持呈請歸堆掩埋業經議定限以民國十年夏歷三月十五日掩埋以前如無人經理者過限一律歸堆掩埋函請阿城縣公署早經出示佈告在案誠恐該靈之主遠在他鄉未及周知特此廣告此請

廣告

本公司自組織以迄於今兩載有餘前因辦理未善暫行停業諒早在衆股東洞鑑之中茲奉財政廳命令迭次飭催開辦是以股新改組極力提倡復招股二千份每股計江錢一百廿吊並將從前之流洋股份每股均拆合江錢一百廿吊當經財政廳照准立案已於二月二十五號開始營業所有此次改定江錢應將以前發出股據繳回另行更換正式股票以昭信守自登報之日起以三個月爲限仰乞各股東到敝司持據換票逾期無效特此聲明

黑龍江安達站信託公司謹啓

橫濱正金銀行奉天支店

資本金壹億圓 積立金五千三百萬圓

電話 日一一番 日客用五三七番 中四七一番

總行 日本橫濱

支店 東京 神戶 大阪 下之關 長崎 倫敦 里昂 紐育 桑港 布宜諾斯愛利斯 孟買 羅馬 伊列斯布支布哇 卡達爾賓 斯的巴牙 馬呢拉 新嘉坡 西道泥 香港 漢口 上海 北京 天津 青島 濟南 大連 牛莊 開原 長春 哈爾濱 海參威

奉天小西門 **寶榮公司** 撫順塊煤 煙臺塊煤 日一二番 中五號煤廠

奉天小西關 **南滿公司** 各樣煤炭 一概俱全 中電一一五六 日話五二六番

奉新市街 **義昌號** 各樣煤 日電話四七五番

通信教授 催眠術 保證成功

中國精神研究會

欲求精神之修養者學 欲增心身之健康者學 欲得子姪之勤儉者學

欲謀家室之和睦者學 欲去不治之疾病者學 欲改不良之性癖者學

欲知過去之事實者學 欲卜未來之運命者學 欲探物價之升降者學

欲解決宇宙間一切奇奇妙妙不可思議之現象者不可不學

創辦催眠術事業多年成績卓著有口皆碑備有詳細章程函索請寄郵費一角至上海老靶子路中國精神研究支會當即原班寄奉

附設 精神療病院 應用精神靈力治療雖症惡癖凡醫藥所不能治者均能治療在遠方者可用隔地治療法患者雖遠隔萬里亦能感應靈驗神速效力驚人

注意 本會總會長爲世界著名之精神學家中國催眠學界之開祖 **鮑芳洲先生**

民國要聞

○政局將來之大變化 且看選舉辦得如何

頃據政界某要人云。現在之內閣。關于一切時局問題。俱無解決方法。是已陷于日暮途窮之境域。此乃斯揆誤聽某々諸親暱之策。既不見諒于曹張。復又見疎于某系。究其所以尙能苟延殘喘者。特時機未熟耳。徵聞某有力者。最近因經濟之關係。確與某系携手。復經某系首領。從中解說。聯絡某某兩有力者。關于國會成功後之計畫。屢經信使往返磋商。凡屬個人方面之利益。均能讓步。屆時遵照新法之規定。而謀政局之革新。則某系之新經營。與夫現今某當局之勢力。必有一翻顚倒云。

○教育借欵之近訊

上海傳來消息。關于中國財政近況。據某有勢力之外國銀行家云。去年十二月間。中國銀行團在上海開會時。經衆銀行家決定。謂如政府對于減裁陸軍。並改良財政。無根本上之計劃。則中國銀行團。無論中國財政處于如何境域。決不協助政府。或與政府成立借欵。允作軍政各費。故時至今日。未聞中國銀行團與政府有磋商借欵確定之消息中。惟教育借欵。關于救濟北京學界之困難。且與軍政問題無涉。微尙能得多數銀行團之同意。雖然此種借欵。尙未經双方正式之磋商。亦未經中國銀行團之規定。故其所借之欵額。及年限抵押等。尙在不知之中。據理想家之意。此次借欵。或可成立云云。

○滂防最近之消息

▲滂江三日前之戰況　俄蒙匪。于上月卅一日進攻得方斯台防地。經第四支隊擊退後。截至本月江日止。滂北各防綫。均尙安靖。惟聞西烏滂尼騐墨爾根交界一帶。及南路白廟子等處。連日發現敵匪六七股。陸續沿綫南行。到處搶掠馬匹。據墨旗派員向滂江司令部投報。謂該旗馬匹。被刦一空。自廟子一處。亦被掠去千餘匹等語。蓋匪黨近在各旗募集新兵甚多。而馬匹不敷應用。遂從事刦奪。以補充之。現司令部已派輕騎前途要截。南路未有大軍屯駐。此項被掠馬匹。可望悉數收回云。

▲鄒司令由張恒回滂　又聞援庫司令部鄒芬。前因籌備後方接濟事宜。由滂江遄返張家口。原擬就使來京。面陳一切。嗣奉院部電阻。而滂防又復告急。遂取消來京之議。趕籌應辦各事布置妥協。即于三日下午首途回滂。灝行會致電中央。陳報啓程日期。並以前方所需糧秣子彈等件。端賴瀛車運輸接濟。現時西北瀛車處。雖存有瀛車數十輛。然均破損不堪應用。擬懇由部另撥四十輛。剋日來口。以資運送一切云。

▲高在田請圖攻贖罪　又高在田率領所部一團。由後地繞道抵綏。先經到報。聞高氏現駐五原。日內即將來京面陳庫事失敗原委。昨先發來一電。盛稱所部六營。精銳未失。尙堪一戰。願任征蒙先鋒。圖功贖罪云云。

▲黑龍江俄黨之行動　潛伏東路沿綫俄黨。早已蠢々思動。近以烏叫失守。恰城陷落。而中政府並未即時調兵援應。以致野心更熾。玆據外交團消息。謂黑龍江屬之甜草崗(譯音)地方。近有俄黨數百名。預備暴動。且該處胡匪。亦乘時蠢起。該地各商號。深恐黨匪串通。益難收拾。于是紛紛他往。以避蹂躪云。

▲江北又發生戰事　某軍事機關接得滂江方面之電報云。滂北三十里高山地方。已歸俄匪佔領。鄒即令刻回張埠。該防綫之國軍。大爲恐惶。設無大股軍隊來援。滂江恐行危險云云。

▲徵蒙借欵將有成效　徵蒙各軍。迄未開拔。推其重要原因。即爲軍餉無着所致。邇來由政府方面向美國某銀行商借四百萬元。以充徵蒙軍費。玆聞該借欵已有成議。不久即可成立云。

○庫事要訊　彙誌

府院方面以蒙事日非。急于燃眉。星期放假。不能辦公。殊屬有誤戎機。擬于今後每星期日。添開軍事會議一次。參陸處干規定會議日外。亦添一次以爲迅速討論徵蒙問題。以便速赴事機云。又聞長江各省。以蒙亂已三閱月。政府無解決方法。奉應尙不派兵援救。致敵犯及滂江。昨有長江流域附近十省督軍來電。質問處置蒙事方法。確否俟探再誌。至褚高下落。已經刊布。高在田現已轉入綏遠。褚其祥由車汗臣向滿洲里退卻。迭電控陳毅受賄。縱釋活佛。致庫失陷。陳亦拍電控褚。不受節制。致誤事機。政府已將陳免職。並將褚官職。已電令李垣查復云。至于張垣戒嚴。以該地有使領關係。將戒嚴條例函知使團。聞外團有嫌其過切者。又據美使館方面消息。稱美國有組織蒙古探險團一事。爲我國所知。昨電施公使。向美國政府交涉阻止。至使館提出質問一節。聞經某公使以爲于干涉內亂。尙未提出。滂江防綫。兩軍接近情形。俱見前報。據昨日所聞云滂江西北方面之防綫。日昨發現俄黨蒙匪約有二千餘人。携有大砲六尊。機關鎗八架。根據背山地勢。突向我軍猛攻。所幸方總指揮向擧。派出援軍二營。內有砲兵一營。趕到之後。用大砲猛烈射擊。向敵人方面聚集火力。約一小時有餘。敵人方面之砲機。多被擊毀。敵人砲兵陣勢。忽然向後退卻。我軍當即前進追逐。敵人即向後方逃走。聞此一戰。實爲第五次之攻擊云。又聞蒙匪在外蒙可以自由往來。然一旦入內地。則無生還之理。聞有向多倫窺入之勢。此就蒙匪方面情形而言。又以內地軍隊言之。援庫計畫。縱能有巨欵。有飛艇。有滊車。然亦不能開伕。其最大原因。蒙古之地。非蒙人不能往來自由。步兵固不待言。即以馬兵而論。馬匹亦一步不可行。蓋內地之馬。俱係釘掌。而釘掌之馬。不能行沙漠。故援庫之兵隊。難以入蒙。亦猶之蒙匪之不敢南來也。

○陳光遠壓抑輿論

▲新聞須交戒嚴司令部檢查

九江函云。贛垣報紙。自陳光遠迭次以武力取締後。久已奄奄無生氣。近復變本加厲。竟于二十八日以電話召集各報經理。至戒嚴司令部會議。當由副官楊某宣布陳氏之口頭命令。畧謂(現在時局不靖人心動搖。報紙負有指導輿論之責。凡有紀載。最易傳播。督帥深慮稍一不愼。則影響社會。至爲重要。故特令本部傳知各報。嗣後每日新聞稿件均須交由本部檢查。然後付印)云云。當時各報經理。僉以手續麻煩。要求轉請陳光遠免予執行。楊某則又謂此係督帥命令。本部未敢作主。諸君既如此要求。本部自當轉達。各報經理。始皆默然無語。惟陳光遠特設之機關報經理。則獨表贊成。衆均阻止其發言。忽忽辭出。旋復自行集合。討論對待辦法。除實報經理不肯列席外。餘均一致與議。結果。聯名具函戒嚴司令部。請其轉呈督署。要求免予檢查。未知能否邀准也。

○中美社宣布張使談話

▲所言果皆可信耶

北京中美通信社云。近日復辟之謠大盛。舉國皆注目于東三省巡閱使張作霖。本社記者馬述爾君。因二十七八兩日趨謁張使于奉天。張使謂記者曰。余不主張復辟。原因甚多。蓋余深信中國今日無一人有建設帝國而統治之能力。帝制之必敗。不待智者而後知。外間謠傳余將帝制自爲。或擁戴君主而挾之以號召天下。此皆閑言也。中國斷無恢復帝制之日。在其本身絕不能統治中國。然亦不願爲之。余雖昧于世事。然余於滿洲之事情知之甚悉。本國之事。亦約略知之。此外則茫然矣。故余之智識。不足以自稱帝號。亦不足以備帝王諸政之選。中國久經患難。須國中具有最高智識之人。主持國事。往日秉國鈞者。皆平凡之流。今日非大才不足以挽狂瀾。余非其人也。

記者又詢以外間謠言似莫不牽連張使。或謂張氏將把持政柄。或暗助他人而攫取高榮以爲償報。張使復曰。余之奢望無他。惟願早覩國內和平。人民豐富。中國足以表率群雄。如斯而已。苟能償斯願。在無不可犧牲之物。余固不故言國家何以能致富强。惟日前南方日漸失勢。終必歸附中央無疑。以中國之大。事變之起。在所不免。但各省不應互相分離。苟全國統一。則安富尊榮及一切因內亂及缺乏教育所不種之幸福。莫非我有矣。

談話間。張使對于外間誣彼摧殘教育頗覺不平。張使云。余以缺乏教育。辦事諸多不便。更焉有從而反對教育之理。余之贊助教育。猶余之贊成修築鐵路。建設工廠。於旱地開鑿非泉。於荒區振興農商耳。余深信國民苟有教育。凡此皆不難致也。

復告記者曰。余在東三省應辦之事不一而足。且非余所能盡辦。更何求力所不及之虛位。苟非爲擁護中央政府。余決不派兵入京。余並無陰謀之可言。凡政府所命。余無不從。余之軍隊。純爲擁護政府之用。余不以施壓力爲能事。余雖知於學識。固深知違背民意。把持政柄。所獲之利。不能久持。而終等于虛榮也。記者以人咸曰曹錕爲張使之勁敵。因以張使與曹錕之關係爲問題。張使答曰。余與曹錕感情至洽。且屬兒女姻親。于曹使之勢力。無所嫉忌。亦不慮曹使有圖余之心。外間有謂余不肯派兵入蒙。蓋懼曹使將乘遠征。而攘攬政權。不知余殊不欄此。就我個人言。今日尙未派兵援庫。純爲軍事上之考慮。無一毫政治作用。至于赴京參與軍事會請一層。苟有會議之必要。余必樂去。苟政府命余出兵援庫。倘彈齊備。則余必出。若以不整之師。與遠征外蒙。則不如不出兵之爲愈。外間謠傳與恩琴同謀。故令庫倫陷落。其無稽與他種謠言等。除中國而外。余無同謀之人。而余與中國之關係永不能斷者也。余極歡迎外人之扶助及忠告。余尤欲令外人敬重。余歡迎外人投資助中國發展。但余力所能及。決不許外人犯我領土。使我主權也。至于援蒙一事。凡熟習蒙情之軍人。莫不知玆事體大。克復庫倫匪難。然欲統治之。則非絕大之軍事計畫不爲功也。張使復談及復辟事。謂記者曰。余今敬告足下。更煩轉告世人。張氏不欲把持政府。不願居北京。不願騷擾政府。或致他省人民不得安寧云云。張使未謂復辟之謠。起于日前西報記者與黎前總統談話。純由譯員誤傳。今日更正否認。亦難使謠言遽息。蓋每當春季。去宜于作戰之天氣不遠。則謠諑頓起也。

○不更迭駐華美使

美國駐華公使克蘭氏更迭之說。喧傳頗久。昨且傳克氏更迭後。其繼任人物。旅華美人有希望以新銀團代表史蒂芬氏充任者。玆據美國使館消息。謂史蒂芬氏繼任公使之事。斷難成爲事實。緣史氏負有銀團代表之任務者。繼任公使。則不便于磋商借欵事宜。美使駐華雖未久。與華人感情尙稱融洽。故此時更迭之事當難實現云。

○國際移民大會中國政府提出議案

第二案 (續)

(案由)略 廣希臘代表此次提案之義。凡與巴布洛尼式類似之工頭制度。一律廢除。

(說明)按經濟社會。貴在分配均衡。不均則强者積恨。群思反抗。弱者飲忍。難于奮發。二者皆足減少生產力。阻礙經濟社會之進步。現在經濟組織未善。工人竭其心體之力。不能易得相當報酬者。原因固非一端。而工人雇主間。有居間人從中漁利。實屬不合人道。此種居間人類別。亦多有所謂呂巴馬司達者有所謂狄士杜布特爾者。有所謂薩布昆達克特爾者。又在南洋群島有所謂吧叨頭者。各以其業剝削所屬工人。譬如礦工工人。掘土日有定量。定額不足不能完工。遂其貪者。工人工頭並得紅利。而工頭所得獨厚。彼爲工頭者。日課工作。與工人無殊特有權統率所屬工人耳。于是工頭爲自利計。往往將個人應作工程。分加于各工人又日嚴督之。使勉盡其量以獲酬。新到移民。不習地土。心在工頭掌握之中。並可任其剝削。舉凡誘賂勒債。及重利盤剝等事。皆得恣意爲之。復以工人浪費負債雖償之故。永受工頭羈絆。失其身體自由。其飲食居住等項。莫不施其剝削。雇主利其無礙工作也。亦多不加干涉。工人受此虐待。積怨日深。一朝暴動。不惟所屬事業大受影響。社會秩序及經濟組織。並受重大危險。即或不致暴發。而工人生活于奴隸制度之下。身必不能奮發。積勢所趨。影響且及于後裔。大違人類向上之指。缺乏工人之國。亦難招致移民。以利工作。必致勞工失其調和。陷世界經濟于不安固之地位。此次和平條約分經聲明。(外數人民。困迫于不公平之待遇。及艱苦生活。不免發生騷動。實足破壞和平救濟之道。要在調濟勞工之供給。及保護依法寄居外國工人之利益。無論何國。有不以惠工爲主義者。即于他國惠工事業有所妨礙云云)。爲實行此項公平人道主義之聲明。應將此項工頭制度。及類似之制度。一律廢除。應使工人無居間之剝削。俾氏得安于其工作否則日日言調濟勞工。日日言保護僑民。而勞動界及僑民界之積怨未易平也。希臘代表提案中。有廢除巴布洛尼式之條。當亦係此意。玆特提出應請公決。(未完)

○津漢德粵租界之用處

▲押欵三百萬　▲暫不提取

天津漢口德奧租界。原有抵借外債之說。後因此事關係外交。政府中有一部份人不贊成。故未履行。近來某機關以經費奇絀。故又重新磋商押欵三百萬元。以備急用。一說欵雖借好。但暫不提取云。又訊外交部昨日西班牙國領袖白公使到部。拜訪顏總長。而談爲天津漢口德奧舊租界。因中國前者所定特別區管理之章程。經公使會議討論。多有不滿意者。故議決請中國將一切條件。仍加修改。俟公使團再開會時。請貴部派員到會。共同討論一切修改之法云。

○海參崴變亂之反響

▲遠東憲法議會之決議

海參威四月三日電云。遠東政府。自得反革命黨分子于三月三十至三十一日晚間擾亂威埠之報告後。遠東憲法議會當即議決以下諸項事件。(一)宣告凡受外人唆使而欲挑撥內亂。擾亂遠東國家之治安者。均視爲妨害人民自由之蟊賊。(二)對于此次自由參加變亂。解除民防團武裝庇護亂黨。妨害恢復治安之外人。表示憤激。(三)詳細解說証明。無論何種反抗力。雖受外人供給。亦斷不能搖動憲法議會。而改變介紹眞正民治主義及保障遠東共和國自由之決心。(四)用憲法議會名義。通告全體人民。使共起而與彼等自身建立之政府共同協作。又憲法議會對于保障國家人民自由之諸勇士。加以慰問。以上諸條。由平納西氏所提出。所有團體黨派均同聲贊許云。

○劉贊廷再擾川邊

川邊防務。近又吃緊。聞仍係劉贊廷率衆攻擾。勢甚披猖。昨由陳遐齡通電告急抵京。原文畧云。據巴安駐軍報稱。劉逆贊廷。現又率衆四五千。捲土重來。進攻安甚急。

○四川之神兵

三月十四日萬縣通信云。該縣會發生一極大恐慌。全城爲之震動。星期六日。忽得一最驚駭消息。即官員命學校停課學生。均被送歸家鄉。商家亦一律閉門。繼往視街市。復見兵士紛紛逃避。已失其紀律。衆人始知神兵之已至城中矣。其軍隊率皆由鄉民組合而成。爲一和尙一道士及一女尼所統率者。皆係市間無識無知之人。因此引誘多數男婦兒童出觀。而彼等皆手持農具。當此等奇極人物行于街市時。皆大聲呼喊曰…崇拜神明…崇拜神明。此可恐懼情形。苦難描寫殆盡。當彼等進入記者之家。則舉凡可以尋覓之物無不爲之破碎。即吾人屈服。尤必曰…殺…殺彼時大火起於街。其形勢之烈。難以言喻。吾人于此時幾不知所措。旋火勢漸息。人聲漸寂。于是官兵始出其壯勇之氣。而去其怯弱之態。此卽最後之戰爭亦最後之熱望也。按此最可恐懼之殺戮。鎗炮爆烈之聲。幾如歐洲戰爭之又起。吾之隣近兩家。均被毀壞矣。是夜則寂靜無聲。次日下午。戰爭復起。鎗林彈雨。戮殺猛烈。星期一晨。戰勢依然猖獗。直至午後四時。始擊退神兵。次日下午。火勢始盡撲滅。迷信者每稱彼神兵等。能辨人心之善惡。但均被戮于市。計算萬縣死亡人數約在千人以上。但于是間所有尸具及殘疾者。均被擲諸河渠。當戰爭時。此小河流幾變爲紅色。按此重大擾亂。好似庚子年北方之義和拳匪。聞同時他縣亦有受害者。亦可謂奇事奇聞云。

社會瑣聞

▲擇夫嫌可夫之太多 (法國)

巴黎有一寡婦婆首艷絕年二十五歲向在米希工藝廠作工忽欲再醮特登巴黎各大報招夫未二日應招者有九百六十人婦始而大喜繼而細心選擇覺滿眼情種人人可夫選擇一星期之久心旌搖搖莫知所適則又自怨不已卒至一人未擇憂鬱以死亦可憐矣

▲人產刺蝟 (江蘇)

揚屬禹王廟地方有程姓婦懷妊至十數月近忽腹痛欲裂已而分娩產一物圓如盆遍體綠毛密如針刺蓋儼然一刺蝟也家人恐產婦驚悸緣爲移置他處越夕遂斃聞者咸以爲奇

新詩

●理想之城　辛南譯

我看着了一個理想之城
他是偉人的夢造成的
這個美麗的城
逃出國家的苦楚
就似乎金色的荷花飄蕩的，自由的，
亭亭立在濁河裏一樣。
△
這一個自由的城
起自汚穢的沙塵裡
卻是他法律的基礎
犧牲，光榮，及平衡，
輝耀似樂園的居所
他的光是不死的。
△
我看着了一個是光亮的靈魂的國
他是自競爭的世界出現的
他那勤勉歡悅的精神，
是這國家生命的威權：
愛呀，快樂呀，忠義呀，
這些最高的天才對于一切的人類都
是自由的。
△
自一個打下來的世界上，
看那出現的城，嗯，他在那裏？
弟兄呀，我在你們那愁眼裏看着他
了，
你們的眼要找一條新道走：
我看他高聳天空，
他是由世界上的犧牲造成的！
△
我看見他建造在被戮的人中間，
他們的死換出甚悖的生
我聽在他的音樂裏，
苦痛是被輕看了
那偉大的可以發一種勝利的微笑，
因爲這座城要起來了。
△
他得基礎在你們的靈魂上，
幷且他的石頭是白的：
愛的手把他們斬開，
他們露出自散的光亮：
建造的主，充滿了歡悅，
完成了這個計畫。
△
(嘔)，快呀，建造呀，因爲時候已竟
不早了，
人也都困憊，淒涼了。
建造中的城，
是上帝喜歡看着實現的。
因爲時候到了，
世界也等着這個愛的及敞着門的城

一九二一、三、十七于哲學社

(實)(業)(淺)(說)

救荒植物圖說 (續前)

艾　菊科

性狀高二三尺葉互生長卵形羽狀分裂下面密生灰白色之毛夏秋間梢上開淡褐色之小頭狀花
產地山野中自生之多年生草本
調製春日採取二三寸高之新苗加於餅中或混入粉團內以供食用
備考別有白艾氷臺醫草黃草艾蒿北艾海艾靳艾等名葉味苦微溫無毒主灸百病可作煎止下痢吐血下部𧏾瘡婦人漏血利陰氣生肌肉避風寒

蒼朮　菊科

性狀春日由舊根出稚苗多被軟白毛莖高一二尺葉厚硬卵圓披針狀互生邊緣有鋸齒及細刺秋日枝梢開頭狀花白色或淡紅色總苞成葉狀排列如覆瓦爲魚骨狀之葉所包圍其根肥大多鬚根
產地山野自生之宿根草本
調製採取嫩苗供食用或掘取根部剝去黑皮切成薄片浸水中二三日使苦味脫去煮而食之
備攷又名山薊山精仙樹赤樹薰之可以驅蚊亦可殺菌

鼠麴草　菊科

性狀高三四寸或一尺由根分枝葉互生全邊無柄表裏被細白毛自春至秋莖梢簇生黃色之小筒狀花冠瘦果平滑
產地原野路傍各處多有
調製採葉蒸熟搗碎混和米粉可以作餅或採葉晒乾密閉器中用時取出搗碎加入米麵中熟味頗適口
備攷一作米麴鼠耳香茅黃蒿茸母毛耳朵鼠麵草佛耳草無心草水蟻草蚍蜉酒草取花晒乾代煙草用可治喘息

槖吾　菊科

性狀高尺餘葉爲圓心臟形微帶紺紫色有長葉柄自地下莖叢生形似欵冬性性闊厚有光澤秋月開黃色之頭狀花序舌狀花冠在周圍筒狀花冠在中部萼有冠毛
產地暖海濱自生之多年生草本亦有栽培于庭園者
調製去嫩葉柄之皮煮熟與用鹽醃漬均可供食用

經濟欄

◎英國西頭事業之近訊

▲東方諸邦貿易之統計
▲一九一三年與一九一九年之比較

近據該報倫敦通訊來函謂與棉業界某要人談及英國棉織事業之近況某要人述英國一九一三年及一九一九年兩年中棉織物運往東方諸邦之統計如下(以碼爲單位)

	一九一三年	一九一九年
印度	三一八九二 二五〇〇〇	一四七〇七 一八〇〇〇
中國	七一六五三 二〇〇〇	四五二六三 二〇〇〇
歐洲	七五四七	七六二八八四〇
諸邦	〇〇〇〇	〇〇〇

又謂目前英國棉織業之盛衰完全須視對于東方諸邦之貿易如何西方各國則關係殊少而去年因銀價關係對于印度中國之貿易英商損失極大云

◎漢口一週之商情

▲金融較上週略好
▲進口貨仍未見起
▲出口市面已動

據湖北通信云本週中之漢口市面情形已大有進步出口貨更呈發動之象羊皮需要繼有而供給甚屬寥寥蓋以時令已過之故他如生皮豆類油子因市價太低有貨者大都不願售出是以成交寥寥云

進口貨中仍乏新鮮訂貨而出貨情形仍能繼續活動

金融狀況據漢口英商公會之報告因交易甚少致匯票生意寂然不動上海電匯價仍爲九十七元一角與上週之價相同洋釐進價已漲至七錢〇二五售價計七錢〇二二五銀拆四分

◎德國人口數之悲觀 (德國)

歐戰未發生以前德國人口數計有六十五兆有餘牛羊馬犬等牲畜共四十三萬七千據德國內政部最新近之登告云一千九百二十一年一月調查德國人口數爲六十三兆四億三萬八千三百二十二牲畜共三十八萬有零兩方比較之七年內非惟無增反且減少矣

◎無錫金融界之新消息

無錫素有模範縣之稱城居滬寧鐵路之中心又得河道之利便故各大工廠林立統計大小各廠不下五十餘處實業之發達誠爲全國各縣所罕見而歷年來之金融界因鑒於投機事業之利害均抱穩健態度對於實業界放款則樂於供給但資本本有限不能副用欵者之滿意於是大資本家特邀集各同志創造新莊之舉玆聞滬商陳瑞雲等在錫之咸昌莊原址創立義豐錢莊資本金額定五萬元聘鄒泳卿(涵培)爲經理協理則尙在物色中又聞滬商施惠亭近日在錫集合錫商錢李等人亦創辦一新莊取名日永和資本金爲五萬元其中經理錢贊卿協理夏叔茂暨理孫君顯地址因房金糾葛尙未確定云又聞此新創兩莊本擬合開一莊惟因集股時陳施兩人意見不合始分爲兩莊據本業中人云如此各懷意見則對于營業上不無有還就放欵之虞將來營業或不能厚沾利金故均抱悲觀云云然則此種事項蔵有舊規存在何患其不就範圍故仍可謂錫地金融界之好消息也

◎上海商業通信 (四月三日)

▲金市　昨係星期日近期大條勿動遠期又縮一二五(昨報近期縮半辦士實係縮六二五遠期縮半辦士悞載六五)四月份標金交易雖旺惟人心仍疲最小竟跌至三百六十八兩五錢旋因某某兩金號大爲拋進數達三千餘條之多因之市價又逐漸增漲至三百七十一兩五錢收盤時略鬆比之上日每條跌銀一兩八錢迎赤交易無幾天津帮賣出沙金千餘兩價亦較跌

▲米麥雜糧　昨日北市雜糧交易市客秩與小麥爲大宗米價仍堅定麥市亦頗穩固計售開靖江米二千五百並明光徐州漢口懷遠等小麥二千八包包又開出河南碭山徐州山東等生南一千四百四十包價疲錢許又山東及宿遷花生四百包價漲起一錢半至一錢七又潁州懷遠等黃豆五百七十包大連元豆二車豆價尙屬活潑又寧波蠶豆三百二十包價平定

▲滬南米市　昨日天雖放晴米價以不見熱因各路到船不多且高白粳米源寥寥是日到船共祇十餘號其中仁粳爲主北帮祇有一二艘白元白尖等價亦堅穩如昨

▲棉紗市　昨爲星期日紗市仍因市上現貨缺少人心頗堅北帮天津江西等帮祇購得另星花色紗而已現大包價又漲銀二錢五至五錢不等日紗亦漲銀七錢五小包漲銀二錢五印紗價無甚升降

▲絲市　本一週間出口絲經由英美日商等通順泰和達昌愼餘美陽松文等洋行共買廠經與內地七里乾經大經八綳灰等七百三十九包共値規銀五十八萬零五百九十兩均已裝船惟特別細條份廠經之價已達一千二百兩八綳灰經價又漲銀七兩五錢其餘各價堅固異常

▲滬南米市　昨日天時陰雨南市浦江中到船不多且來貨內地底盤見堅是以成交者市價較前日又升漲一二角不等粳米元米和杜尖均皆增加時居清明尙未能晴朗米價恐一時難小也

舊三月二日　土曜　壬寅　佛誕　開　胃宿
民國十年四月九日
各人吉凶

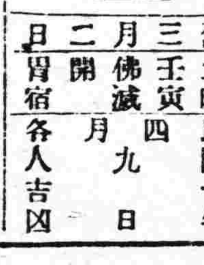

▲明日之吉凶▲一白之人勿焦急自有福利之日▲二黑之人爲人忠誠太過反損自己之日▲三碧之人以力服人已則亦被人逞意痛苦之日▲四綠之人以大事爲懷徐圖進行則不側不懈之中可見發展而坤爲吉▲五黃之人常事吉但新事業殊凶東西吉▲六白之人努力多而收穫少之日西北南吉▲七赤之人收穫實利之日勿急西北吉▲八白之人雖非凶日但易於破鈔艮北吉▲九紫之人收支相伴之日須防失竊東西吉

此啓 以便週知
西豐城裏大什槐西頭路南陳凌閣啓
小西關成豫永院內本號亦歡迎銷售
仲告 哈爾濱分館經理業殿甲啓
中國電話一百二十三 一百四十一
日本電話四一十三 八百九十一番 七百五十八

●男女强壯劑●果斯具盧

◎自歐戰發生後久不來今漸運到、專治衰弱性陰萎、精神的陽萎不舉、衰弱性射精早漏、夢疑遺精、功効極速、如逢房事眞能顯效

▲藥價九錠入銀一元二十一錠入銀二元

●經售處　大連市後町越ナ區二五號　山田洋行
發售　大日本東京竹島製劑

撫順塊煤　撫順塊煤　煙臺塊煤　電話
奉天小西關大街　公益公司　日四五四　中七號番

奉天小西關　東亞公司　煤局　電話一七一

後天血

價目　一元五角　二元二角

大丈夫先天下之憂而憂後天下之樂而樂每致用心過度瞻萬血虛善無良藥可以補救本公司特創後天血一種有補腦益知之功具養血生精之力志士服之精力百倍先天下之憂而憂亦不患其傷身厥後有志竟成退養林泉再服本公司之國路精以增進飲食之定量更用本公司之和合藥水以補助男女之奇趣所謂後天下之樂之樂不可不先一服後天血也

公事繁重心思過度之人每天服後天血能使身健神爽

吸煙人服後天血有軟復原形之益

老年之人服後天血無痛經冷經之患且有還童之効

主治効能

先天不足後天失調　頭暈腦痛　日眩耳鳴
血虧氣虛　氣色萎黃　自汗盜汗
胃不消化　孫虛瘦弱　怔忡健忘
少年斷喪　背骨疼痛　麻木不仁
肺虛咳嗽　色傷腸損　皮膚作裂　婦科諸症
經冷經痛　經水不調　白帶白淫　崩漏滑漏
調攝種子　育兒無乳　調養精神不振
精液鮮出　腸虧不舉　陽痿不固　房事不舉
夢遺滑精

經理處

青島　井上誠昌堂　北京　信昌大藥房
天津　金山大藥房　奉天　佐藤廣濟堂
奉天　井上盛昌堂　營口　東瀛大藥房
長春　藤田大藥房　哈爾濱　井上大藥房
鐵嶺　平紀藥房　大連　小林參陽藥房
安東縣　井上誠昌堂　溪口　若林洋行
溪口　鼎明堂藥局　上海　東亞公司
南京　九三大藥房　中法　大藥房
濟南　文明藥房

奉天裕源公金行廣告

敬啟者本號開設中街路南樓房門面專收買各埠荒金務要足金頁金鈔票銀紗匯兌交易無信遐邇馳名久蒙各界所推許因擴充營業起見在中街路北組設分磁磚門面精製白金銀首飾玲瓏物品特式鑲嵌無不精益求精又在大連監部通開設支店西式樓房復在哈爾濱正陽街新築三層大樓名師自製金銀首飾中西器皿式樣翻新無美不備並收砂金赤金頁金售足赤金頁物美價廉願外克己如蒙光顧無任歡迎委造定貨限期不誤工價半素精製以酬惠顧諸君之雅意也近有不逞之徒假冒本行截記魚目混珠希圖破壞本行名譽敬祈諸君須認本行商標金行截記庶不致誤特此登報聲明週知

總號日電話一千一百七十　六百十九號
中電話七百零四號　八百九十七號
大連監部通二町目四十四番地
西號中國電話七百零一號
八百九十八號
哈爾濱中電話五百八十九號
裕源公西號主任謹啟

大日本國民中學會

新學期開始

●小學校卒業生が中學校に入らずして中學校卒業同樣の學力を得らる、本會中學講義錄により立身成功の基礎を造れ！

●奬學金進呈　其の他幾多の大特典あり●見本申込次第無料進呈●

東京神田駿河臺　電話神田三三〇〇二番　三三〇〇三番　三三〇〇四番
大日本國民中學會

効驗最速　麻病藥　利比兒

本局特製麻病藥リベル服五日分可止痛除濃
惡性用特製五日分二円　十三日分五円
輕症用五日分壹円　十日分貳円
送料內地十二戔滿外二十五戔
九條藥局　幸次郎

本行照除一般銀行例辦理一切放款存款各項事宜如左
注意存款重各項事以親切可靠為宗旨一外
貸及匯兌事務主顧以偷主一
凡放貸各款以公債票抵押者息率
外格從廉凡各種公債票照市價從
優交易一換金銀小洋事宜照市價
格外公道以兌招徠

中日合辦　正隆銀行奉天支店
奉天小西關　電話六八〇番
總行　大連大山通　電話長二五二番　中二七一番
本分行　安田善三郎　長六八一番
營口　撫順　開原　錦州　長春
鄭家屯　芝罘　天津　旅順

奉天鐵道附屬地
本溪湖煤塊　撫煤塊　大昌煤局
電話二〇九番　中四二

花柳病　皮膚病專門
生殖器病　外科（住院隨意）
奉天日站琴平町八番地
永井醫院
電話二九九番

印刷用具一式製造販賣店
印刷機械代賣
印刷用路喇
印刷用具類全部製作卸販賣
奉天新市街淀町五番地
米田（號）

一視仁
專治眼病、心病、外科諸症、花柳病、痔瘡、虛勞病
●六百零六藥針一針小洋八元
●痔瘡藥針一針小洋兩元
●其他各種藥價便宜均按小洋計算
●每日親貴人五人不取藥費恐未週知特此佈告
▲有中國人翻譯　本院住在十間房大街中間路北
松岡醫院
電話八六三番

ライオン煉歯磨

御愛用之結果！

清潔歯
白麗歯
美好歯
堅固歯
均係

◎注意
防範虫歯者朝起時只刷一次不能十分奏効必于夜間睡眠之前再刷之始能完全防範豫諸位如欲防範齲歯使口中健全者不可不早晚間刷之也也

ライオン歯磨本舗 株式會社小林商店
支店

(131－910)

△由南來
△往南開
△大石橋間▽
△大連旅順間▽
朝鮮線（日本時刻）
長春北行往車